朝鮮日報
夕刊 十三日(水)
本紙朝夕刊二十面
發行兼編輯人 方應謨 印刷人 崔益進
發行所 京城府太平通一丁目六一 株式會社 朝鮮日報社
本社定期刊行物 朝光(月一回發行) 女性(同上) 少年(同上)

京城府立圖書館 鍾路分館

○○作戰快速部隊 綏遠南方에進出!

東大黑河의敵陣地占據코 綏遠城支那軍과對峙

【前百廟子十二日發同盟】察哈爾○○作戰快速部隊의 主力은 綏遠의 堅陣에 依據한 支那軍三萬을 攻擊하기爲하야 十一日早曉 ○○을 進發하야 峻嶮한 陰山山脈을 넘어 一擧로 六十四粁를 前進하고 十二日夕刻에는 綏遠의 南方十六粁地點에 進出하야 그最精銳를 자랑하는 中島部隊를 第一線으로하고 黑川、吉富、村井의 各部隊이에 繼續하야 단숨으로 綏遠城의 堅壘에 依據한 支那軍을 擊滅하라고 目下 陣形을 整備하고 이와互相對峙하고잇다

【前百廟子(綏遠)十二日發同盟】快速部隊의 中島先遣隊는 十一日 前白廟子附近의 支那騎兵部隊를 包圍하고 猛攻擊한結果 遁走하는 敵을 急追擊하야 十二日午後四時四十分에는 綏遠東南一里半 東大黑河의 支那陣地에 肉迫하야 中島部隊의 主力과 川村部隊의 奇襲에依하야 東大黑河의 敵을殲滅하고 午後五時二十分 同地를 完全히 占據하고 綏遠城의 足下에 日章旗를 날리엿다 當日 綏遠地方은 寒風이 强烈하고 白雪이紛紛하야 氣溫은 零下十度에 나려왓는데 綏遠城을 指呼間에 바라보고 皇軍將兵의 士氣는 益益旺盛하야 綏遠城을 一氣로潰滅코저 突入의機會를 엿보고잇다

內蒙古軍이奮戰!

馬占山軍을西方에壓迫

【前百廟子十三日發同盟】平綏線으로부터 旗下營에進擊한 內蒙古軍의主力은 十二日早曉 馬占山이引率한 騎兵部隊와 遭遇하야 激戰한後 이를漸次로 西方地區에壓迫하고 目下猛烈한銃砲火를퍼붓고잇는데 馬占山이 敵陣에잇다는風說은 依然事實로되엿다

一千名敵을殲滅 相崎隊의威動

【平漢線新樂十二日發同盟】相崎部隊는 十二日午後美化鎭(滄州北方)附近의 約一千의敵과 遭遇하야 部落家屋木을利用하고 頑强히抵抗을하엿스나 敵을圍繞하고 殲滅戰을敢行하야 一名도남기지 안코 이를섬멸한同地를 占領하고 (安쉬일사이도업시 東南方으로 進擊하야 同日夕刻滄州東北方北辛庄附近에達하엿다 美化鎭附近의戰鬪에서는 我方도相當한 戰死傷者를내엿다

大名飛行場空爆詳報

【○○根據地에서十二日發同盟】雨雲이말게개인十二日午前六時五十分 森本大尉福山少尉가 指揮한 ○○機는 ○○根據地를出發하야 濬南西方百五十粁大名飛行場을襲擊하얏는데 同飛行場은 敵의空軍根據地로서 最近가장히 重要性을加하야 格納庫飛行機外兵舍까지도 新築하야 大活躍을하려고하고잇스므로 我空荒鷲軍은 一擧로 이를潰滅시키기爲하야 奇襲을敢行하야 飛行場의 上空에 到達하자 全機一齊히 勇猛果敢한 低空飛行에옴겨 一彈又一彈 正確히投彈을 行하엿다 敵은意外의爆擊으로 周章狼狽하야 갈바를모르고잇섯는데 我는이爆擊에依하야 敵의 格納庫一棟及飛行機數臺를 爆破하고 自動車二臺를大破시키고 또德州로부터 運河에沿하야 敗走하여온 三十九軍의 敗殘兵一個師를 收容中인兵舍에도 爆擊을加하야 兵舍에火災를이르키게하엿다 唐官屯敵兵에對해 數回에亘하야 低空飛行으로 機關銃의 一齊掃射를行하야 이에多大한 損害를 與하고 全機無事히 歸還하엿다

英自動車射擊事件後報

英總領事館에서 我領事館에抗議

【上海十二日發同盟】英國大使館常用自動車 射擊事件에 對하야 十二日夕刻 我總領事館에 對하야 英國總領事로부터 抗議的申請을해왓다 我方은

一、右自動車의 通路는 事前通告한 通過道路와 相違된交戰地帶臨郊를 通行한것

一、車數는 三臺로 通告하여왓스나 現場에서는 二臺밧게보이지안는바 車數에 相違가잇는것

一、自動車에는 自國旗를 明示하도록 通知하엿슴에 不拘하고 右를實行치안흔것

一、抗議에는 常用車의 通路라고하엿스나 同地方은 浦東에까가운 交戰地帶로서 只今까지 恒常支那軍에依하야 常用車가 軍事上에使用되든것等 事實로보아 英國側의 行動을 자못不可解라고보고잇다

爆擊經過

【上海十二日發同盟】情報에依하면 十二日午後四時頃 淞滬를爆擊하려向한 我○○海軍航空隊는 淞滬爆擊後 閔行方面을 偵察中 同地南方二哩(黃埔江岸)에서 支那軍의수한 二臺의 自動車를發見하고 이에銃擊을 加하엿든바 同自動車는 卽時로 停車하고 車中으로부터 乘員數名이 뛰여나와 "유니오짝크"旗를 흔들므로 卽時 射擊을 中止하고 歸還하엿다 그런데 파이롯트는 出發前 當地 英國總領事館으로부터 十二日 英國飛行將校一行이 屋上에 英國旗를 揭揚하고 三臺의自動車로 南京으로부터 上海로向한다는旨 通告가잇다는것을 訓示바덧스므로 特히 綿密한調査를하엿는데 該自動車에는 何等 揭揚旗를 認定할수업고 自動車台數도 二台이오 또該地點이 通告道路로부터 相當히 떠러저잇스므로 支那軍自動車라고 認定하고 射擊을 加한것이다

自動車破壞는 窓硝子一枚

【上海十二日發同盟】英國大使館의自動車는 琉璃窓一枚를 破壞하엿슬뿐이다

英車射擊事件에對한 東鄕歐亞局長談

駐支英國大使館航空武官補佐官 에스·에스·마레氏等 乘用自動車射擊事件에 對하야 때마침入京하야 朝鮮호텔에 滯在中인 外務省東鄕歐亞局長은 如左히말하엿다

今回의 마레氏 自動車射擊事件에 對하야는 旅行中임으로 新聞과 通信으로 그것을 겨우 알뿐이다 휴겟센 大使負傷事件以來 如斯한 事件이惹起함을 防止하기爲하야 外交官等의 交戰區域通過에 對하야는 미리 그通路等을 通告하도록 申請하여주엇다 但이에對하야 英國側으로부터는 何等 回答에 接하지안하엿다 今回 事件에 對하야 아모런 公電이 드러오지 아니하엿다 本省에서 如何히 處理하엿는지 알수업다 只今으로서는 이때문에 豫定을 變更하야 渡東하지는 안흘것이다

同局長은十三日午前中 南總督을 訪問하고 會談을 遂한後 다시軍司令部에도 來訪人事를하고 十一時五十五分 如來島經旅客機로 奉天으로向하엿다 奉天에서 一泊하고 新京에赴하야 二十日頃에 歸任할豫定이다

李宗仁南京向發

【上海十二日發同盟】廣西第五路軍總司令李宗仁은 蔣介石의招電을 接하고 桂林을出發하야 飛行機로 昨十日長沙着 湖南省政府首席何健과 意見을 交換한後 同劉陸路로 漢口를 經由하야 南京으로向하엿다

戊申詔書奉讀式의 南總督의訓示

十三日午前八時半 總督府廣場에서 擧行한 戊申詔書奉讀式에 臨하야 南總督은 左와如한 一場의訓示가잇섯다

訓示

帝國이 刻下當面하고잇는 時局은 重且大하야 모름지기 擧國作興緊張한때이잇다 大日本帝國은 일즉이 東洋平和의 保全을 國是로하고 日滿支三國提携하야 그基礎 確立하야 比隣그幸을一히하고 共榮함께하려고 期하엿다 그런데 支那黨軍은 이에對하야 全面的抗日侮日로써 하고 國民敎育의 方針을此에置하는同時에 內로는 國政을 紊亂하고 生民을 塗炭의 苦에陷入하고 外로는 隣交의 道를忘하고 國際의 信義를 失하고 또 蘇聯과結託하야 國策을 容共主義에두고 또其他의 外國에倚賴하야 以夷制夷遠交近攻의 그릇된 傳統的手段을 弄하는等 益益東洋의 禍因을이르키여 事態를擴大하야 累를帝國에 미치게하고잇다 玆에帝國은 衛平膺懲의 師를 彼에加하야 彼가衷心으로 反省의 誠意를示하기까지에는 斷然出征의師의 撤退를 行하지안키로 決定한것은 이미諸君이熟知하는바이다 事態如斯함으로써 時局이 解決되기까지에는 아직 相當한 時日을要할것인바 國民은 堅忍持久協心戮力하야써 時艱을 克服을期하지안흐면 아니된다 바야흐로 皇軍의使命은 진실로大하고 國民覺悟의 要도한重함을加하엿다 支那가 我臺衛하고 擧國一致는 到底히不可能하다고본것은 皮相을보고 我國民性의 眞髓를洞察치못한 結果로서 我皇國은 一旦有事之時에는 國內의一切事象을解消하고 擧國一致、奮起하야 外患을 克服하는 國民性本然의 疑惑을하는것으로 他邦異國이 窺知할수업는바인바 이를 閑却하고 日本은 아무것도 못하리라본 彼等의 誤謬이야말로 今日彼等이 連戰連敗의苦杯를 滿喫하고잇는所以이다。萬邦無比의 國體를 萌하고 國民은 萬世一系의 天皇下에 一國一家의生을 營하다 이는 國體의精華에依하야 我國民은 團結하는本然性을 가젓다 現下時局에當하야 行하려고한 國民精神의 總動員은 卽 이精神을 益益確保하고 益益振起함에不外하다。

今日 戊申詔書渙發의 記念日에 奉讀式을 擧行함에 當하야 諸君은 上述의趣旨를 體得하고 公務上에 또는生活上 그實現을期하기를 望한다。

昭和十二年十月十三日 朝鮮總督 南 次郞

九個國會議參加를 루大統領이言明

【華府十二日發同盟】루즈벨트大統領은 十二日午後九時半부터三十分에亘하야 라듸오를 通하야 全國民에 對하야 得意의『爐邊談話』를試하야 十一月十五日에 開催될 臨時議會의 重要問題에對하야 槪說하얏다 卽

一、農民收入의安定

一、少額所得、勤勞所得의 收入增加

一、土地使用의立法

一、政府機構의改革

一、獨占取締의對策

에對하야 平易한 解說을 加하얏다 最後로 簡單히 外交問題에對하야 言及하야 米國이九個國條約關係國會議에 參加하게된 事情에對하야 左와如히 述하엿다

米國은 九個國條約會議에 參加할 意圖를 明白히하엿는데 同會議의 目的은 同會議에 依하야 極東事變解決의 鍵을 求하려고함에잇다 이를 爲하야 調印國이 協力하는것은 米國이 가장 바라마지안는바이다 日支兩當事國以下 九個國條約 이것이 米國이 同會議에 參加하게된 所以이다 (寫眞은 루大統領)

九國條約會議地 브륫셀府로決定

【브륫셀十二日發同盟】九個國條約會議開催地로서 英米兩國은 브륫셀府를希望하고 白耳義政府와 交涉中인데 同政府도 이를受諾하기로決定하엿다 傳하며 會議開催日은 十月下旬인 模樣이다

빙감駐英大使 歸任一時延期

【華盛頓十二日發同盟】休暇歸國中의 倫敦駐箚米國大使 로버트·빙감氏는 歸任을 數日後에두고 十二日루즈벨트大統領과 會見하고 九個國條約會議에 關하야 여러가지 協議하엿다 그結果 빙감大使는 倫敦에의出發을 一時延期하고 當時 華府에 滯在하야 一般歐洲情勢와 極東事態에 就하야 루즈벨트大統領과 協議하기로 되엿다 白堊館退出에 際하야 빙감大使는 記者團에 左와如히 말하엿다

今日大統領과 가까운將來에 發生할 問題로서 九個國條約會議에 對하야 相議한 結果 只今 國務省에 滯在하야 一般歐洲情勢及 極東事態에 對하야 大統領과 協議하기로되엿다 따라서 倫敦에로의 歸任豫定은조금遲延되게될것이다

브륫셀會議 米도承認

【華府十二日發同盟】九個國條約會議交涉은 目下英米兩國政府間에잇서 活潑하게 行하고잇는데 駐米英國大使館參事官 마렛드氏는 十二日國務省에 웰스次官을 訪問하고 會議開催準備에 關한 協議를 遂하엿다 이會見에서 마렛드參事官은 開催地로 브륫셀府가 最適當하다고 提言하엿다고한다 次官은 卽時駐英大使 로버트·빙감氏의來訪을 求하야 이英國側의提案을 中心으로 意見交換을 하엿는데 米國도 브륫셀을承認할것이라고 觀測된다

地中海形勢遂重大化!

佛、英政府에對해 豫備兵動員示唆

【倫敦十二日發同盟】西班牙를圍繞한 歐洲情勢는 伊太利가 事實上 義勇軍徹收를 拒否한結果 重大局面에 逢着하게되엿는데 確聞하는바에 依하면 佛國政府는 英國政府에對하야 伊太利에對한 强硬抗議의 示威로서 豫備兵數크라스를 動員한다는 旨를 示唆하엿다한다

伊、義勇兵多數增派

【羅馬十二日發同盟】西班牙를 圍繞한 伊太利對 英國 佛國關係가重大化한 此際 伊太利는 連日 北亞弗利加리비야로向하야 팟시스트義勇軍을 增派하야 今日까지。그數五萬에 達하엿다고 傳하는대 信憑할 側으로부터의 報道에依하면 팟시스트軍團本部는 東阿弗利加守備와 緊急事態에 備하기爲하야 다시五萬의 義勇兵을 召集하엿다한다 그러데 그半數는 에디오피아守備兵交代에 充當되고 他半數는 本國에 待機케할터이라고 傳한다

英國도動員!

【알렉산드리아十二日發同盟】伊太利는 阿弗利加리비야植民地에 팟시스트軍團을 續續派遣하고잇다고 傳하는此際 英國의 陸海軍一隊는 軍用自動車九十五臺와함께 十二日 알렉산드리아港에 到着하엿다한다 그一部는 카이로府에 派遣될것이라고 傳하는데 西班牙를 圍繞한 歐洲政局의 重大化와함께 北阿弗利加의 情勢는 갑작히 緊迫하게된模樣이다

英態度硬化로 歐洲政局急轉

【巴里十二日發同盟】英佛兩國政府는 伊太利가 三國會談을 拒否하고 西班牙叛軍에對한 積極的援助의 態度를示하게된事態를 重大視하고 對策協議를 進行하고잇는데 兩國政府는 伊太利軍의발레아리群島 卽時撤收와 對西班牙義勇軍增派阻止를 强行하지안흐면 아니된다는 意見에一致한模樣이다 若 伊太利가 어데까지던지强硬態度를示한다면 佛西國境의 監視를撤廢하고 政府軍向 武器義勇兵의 自由通過를 許諾할方針이라고한다 只今까지 英國이對伊强硬態度를 主張하는 佛國을 極力慰撫하고잇든 事實에비취여 一般은 奇異한觀을 與하고잇는데 英國은 伊太利가 結局最初의 意志를 變更하지안흘것을 豫測하고 主張을 變更하야 마친내硬化하엿다고 觀測되여 英政府는 不干涉條約破棄를 斷行할 態度를取하는것이아닌가 傳하는데 佛政府는 英政府의 主張硬化에 依하야 그結果의 重大性을 豫想하고 英政府에 對하야 道德的支持以上의것을 要求하고잇다고한다 何如튼지 英政府의 態度硬化에依하야 西班牙를 圍繞한 歐洲政局은 急展開를 示하게되엿다고 觀測된다

射擊自動車에 蘇大使秘書官同乘

【上海十二日發同盟】飛行機로부터 射擊當한英國大使館의 自動車內에는 蘇聯大使秘書官 보브氏가 同乘하여잇든것이 判明되엿다 右는飛行機로부터 射擊을밧기前에 同氏搭乘한 自動車가 故障을 이르켯기때문에 英國大使館의 自動車에同乘시키여 約十分間 疾走한때 射擊을바덧다는旨를 밀리프英國 總領事는말하엿다

人事·集會

◀榊原時三郞氏(總督府學務局長) 慶南、全南地方出張中十二日夜歸任

◀福田敬之氏(新任遞信局經理課長) 十月十七日午後三時二十八分(노조미)京城驛着列車로着任豫定

時事解說

◇內閣參議制

內閣參議制라하면 먼저 明治初年에 參議를 太政官中에 設置하엿든것이 聯想되며 가까히는 從來의 外交調査會 岡田內閣當時의 內閣參議會가 그것과 性質上 類似한것가려 보이나 從來의 이러한 制度는 一軍部나 內閣補佐工作을爲한 一種의 『브레인·트러스트』에 不過하엿슨데 今回의 參議制는 首相이 所謂 "國民各層의 全智全能을 吸收하야 참다운 擧國一致를 具體化"한것이며 實際로 軍部의 國策을 審議하는 平常時의 그것과는달러서 今回의 支那事變을 圓滿히 收拾하기爲한 特殊한 目標가잇는것이다. 이러고보면 形式如何를 不拘코 이는 戰時會議的色彩를띄고 危局對策을 協議하는것으로 國內諸般生活의 戰時移行에 伴하는 內閣의 戰時體制에로의 移行을 말하는것이다.

◇勿論 內閣을補佐하는 意味로는 從來의 制度와 一脈通하는것이 업는바아니나 前者의 會議第一主義로부터 個人本位로 移行하야 一一히 會議를 開하지안코도 委員은 時局對策을 考慮할수잇고 首相은 그委員의 經綸과 識見에 敬意를 表하야 個個로 그意見을 求할수잇도록되어 이는 單純한 『브레인·트러스트』도 아니오 純粹한 內閣補佐工作도 아니니 다만 閣內의 團結과 相關强化에 備하야 難局의 收拾을 目標로한 擧動을 豫防하고 國家의 對外信用을 지켜서 國策遂行에 萬遺憾가 업기를 期하려는 純然한 時局收拾策이 될것에 그特徵이 잇다할것이다. 지금時局은 重大하야 戰爭의 收拾을 如何히 할것인가 卽 戰爭을 어느 程度에 終結시키며 軍事行動을 終了後의 善後處置는 如何히 할것인가 하는것이 現內閣으로서는 一刻도 等閑히 할수업는 難關이기만함 이러한 眞正한 非常時局에는 如何한 立場의人物도 모든것을 버리고 擧國一致를하야 總動員되지 안흐면안될것이다. 여기에 單純한 內閣參議나 無任所大臣制가 排斥된理由가잇다. 要컨대 今回의 參議制는 事變收拾과 國內對立緩和의 二大目標로 設置하게된것이다. (K)

樞府定例本會議 參議官制案可決

【東京電話同盟】臨時內閣參議官制案은 十三日午前十時半부터 宮中東溜間에서 天皇陛下의親臨을仰하와 開會되엿는데 『臨時內閣參議官制案』을上議하고 荒井委員長으로부터 審査委員會의 經過及結果를詳細히報告하고 『審査委員會에서는 內閣參議는 그自體의本質에 要議이업슨것이나 政府가現下의 重大時局에際하야 擧國一致의精神上 如斯한機關을 必要로한다』는主旨를 諒하고 同時에 新機關의 重要性에鑑하야 參議의 人選과 그運用에對하야 萬遺憾이업기를期하도록 政府에充分한 考慮를促하기로하고 原案을承認하엿다는旨를報告하야 審議에 드러가 探決한結果 原案대로 可決하고 同十一時지나 散會하엿다

戰時政策 實行에邁進

【東京電話同盟】政府는 事變에 對應하기爲하야 畿者 企劃廳과 資源局을統合强化하야 企劃院을 新設하야써 國策決定의基礎가되게하는同時에 事變의善後處置를 하기爲하야 內閣强化機關으로써 內閣參議制를採用하는等 名實共히 戰時體制를整備하게되엿스므로 近衛首相은 事變前에企圖한 平時的政策은 暫時實現을保留시키기로되엿다 그리고 他面國民의 思想的統一 勞働力의 整備統制 輸入防止等積極的消費節約策及 物價騰貴對策을實施하야 漸次 劃期的戰時政策의 實行에邁進하기로되엿다

獨白間에 不可侵條約締結

獨外交의一大成功

【伯林十三日發同盟】獨逸政府가 佛國과의 軍事同盟을 破毁하고 大戰前의 嚴正中立에 도라갈것을聲明한것을 機會로 白耳義政府와의 間에着着 不可侵條約締結交涉을 開始하고 잇는바 요즘거우兩國間에 協定이 成立되여 히틀러總統은 그成立을 聲明하고 十三日白耳義政府와의 交涉一周年을 記念하야 이를內外로公表할 豫定이라한다 獨逸白耳義間에 새로締結된 條約은 獨逸波蘭間의 不可侵友好條約과 類似한것으로 萬若第三國이 白耳義領土를 軍事行動에 使用하는 境遇에는 條約은 無効로된다는 留保條件이 附하여잇다고 傳한다 그리고 새로 締結된 獨逸白耳義間의 不可侵條約은 獨逸外交의 一大成功이라고한다

滿洲國軍 敗殘兵을掃蕩

【新京十三日發同盟】治安部發表 盟邦日本의 皇軍에 協力한滿洲國軍은 北支方面에 敗殘兵掃蕩을 進行하고 잇거니와 ○○部隊의 山田部隊는 十一日午前七時半 譜川縣東南方八粁의 小于胡營에서 百名의 敗殘兵과 遭遇하야 約二時間동안 交戰한後 이를 敗走시키고 同北平方面에서 活躍中인 石少將이 引率한 ○○部隊는 敗殘兵의 討伐에當하고 잇는데 士氣旺盛하야 日本軍으로부터 賞讚을 밧고잇다

本社參觀

◀京城府龍江公立普通學校生徒百三十名 古賀卯平氏引率下本社見學

八面鋒

◇『今次事變의敵을 支那만으로 생각하여서는안된다, 第二第三의强敵이後面에잇다.』

◇『이번事變은 大演習이다 이經驗을 크게硏究하야 다음에올참말戰爭에 當할準備가必要하다.』

◇以上은 馬公要港參謀長의談話中一節。

◇北平을 北京으로、十三日부터 이름을 고치어부른다고。

◇그러나 北京은 新名이아니오 舊名이다、歷史的都市의 稱號를 다시차저부르는데不過。

米臨時議會招集 루大統領發表

【華府十二日發同盟】루즈벨트大統領은 內外重要問題를 討議하기爲하야 臨時議會招集에對하야 過般來政府及與黨首腦部와 協議中이든바 마츰내十一月十五日에 이를招集하기로 決定하엿다는旨를 十二日記者團에 發表하엿다 臨時議會의 重要議題에對하야는 루즈벨트大統領은 十二日夜 라듸오의『爐邊談話』로 槪說할터이라고말하엿는데 懸案의勞働時間과 賃銀問題、政府機構改革問題가 當然中心이될터로 中立法改正問題等도 勿論論議될것이라고 觀測된다

メンソレータム
멘소레―담

銃後의꼿인 國防婦人會에도 機敏한活動을하실수잇도록 닷친대、빈인대、打撲傷等에손쉽게 迅速히快癒의敏捷함을자랑합니다

世界之家庭藥

一人의傷處에도 三人이면三人이 다가티쓰자는 맨소레―담

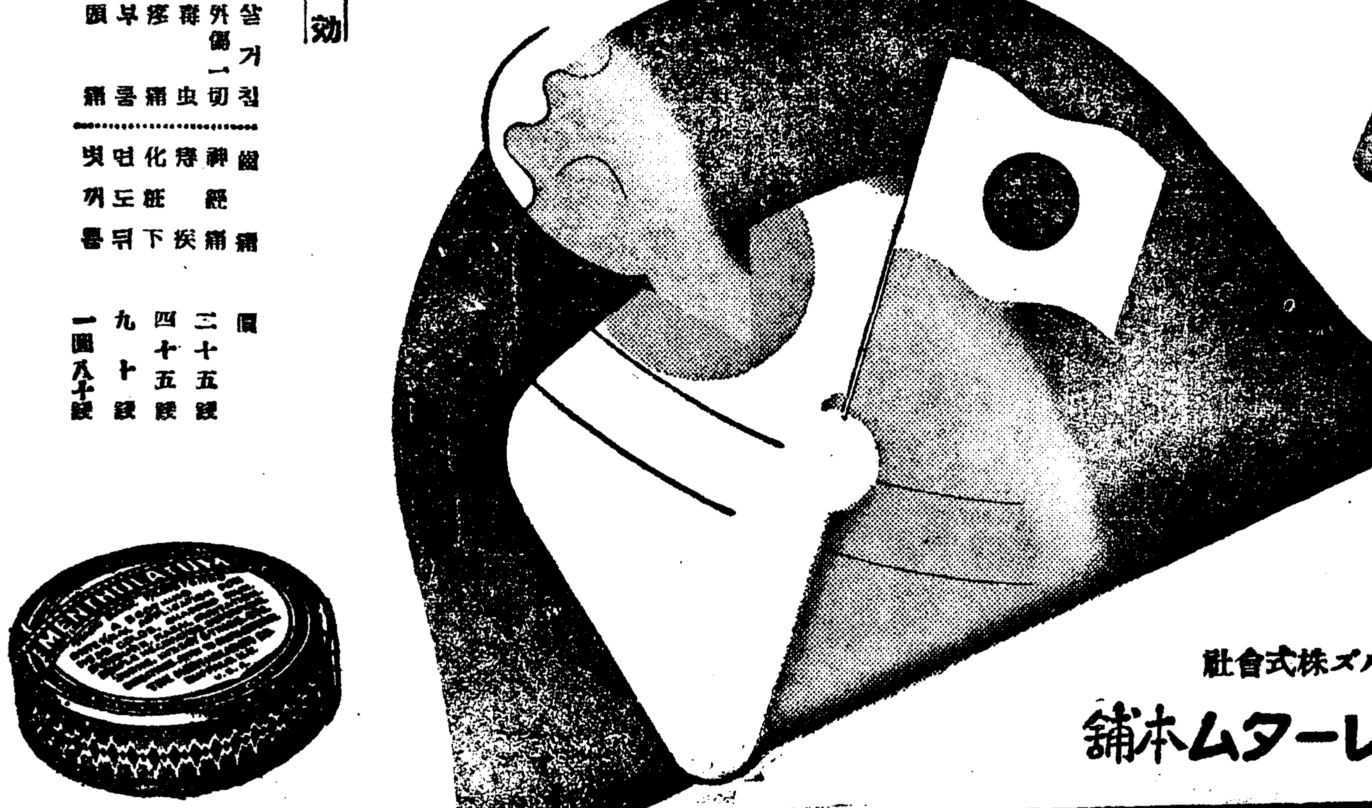

特效
살거친 外傷一切 蚊虫痛 痔瘡 부스름 頭痛
齒痛 神經痛 痔疾 化粧下 면도뒤 벗꺼름

價 二十五錢 四十五錢 九十錢 一圓八十錢

近江セールズ株式會社
日本メンソレータム本舖

戊申詔書捧讀式 今朝嚴肅히擧行

全國的精神動員에呼應하야 DK를通하야全朝鮮에中繼

무신조서환발봉독식(戊申詔書煥發奉讀式)은 십삼일오전팔시반부터 총독부정문현관압 광장에서 남총독(南總督)대야정무총감(大野政務總監)이하 칙원약이천명이 행렬지어서서 먼저국기게양식(國旗揭揚式)을 비롯하야일동의 국가합창과 남총독의 무신조서봉독이 잇슨후 계속하야 남총독으로부터 지나사변을 중심으로한 열렬한 일장의 훈시가잇섯다 그리고다시 대야정무총감의 기획로 황국신민서사(皇國臣民誓詞)일동제창(齊唱)이잇슨다음 동구시경에 폐식하얏는데 장내의 공기는 시국이시국인만치 극히 긴장하얏슬뿐아니라 이십분동안에 걸친봉독식실황은 DK마이크를 통하야 전조선각지로 중계방송이되엿다

華北戰線大捷을 朝鮮神宮에奉告

南總督以下參列盛大

세계적전사에 경이적 대진군기록을남기고 하북일대에 질풍신뢰적 활약을계속한황군은 석가장(石家莊)함락이 되면서 황하이북의 평원을노려보게되엿다 십삼일오전열시부터 총독부수최로 전승봉고제(戰勝奉告祭)가조선신궁에서 성대히 열렷다 남(南)총독、대야(大野)정무총감、소기(小磯)군사령관이하 총독부각국과장 군부장성、각학교장、각단체대표 기타일반부민수백명이참렬하야 남총독으로부터 황군활약상황을봉고하고 금후의무운장구를빈후 식은엄숙하게진행하야 사변발발이래 삼개월동안 북지에활약하는 황군에대하야 충심으로 축의를표하고제전은마첫다

(사진우는 조선신궁봉고식 아래는 총독부내 조서봉독식)

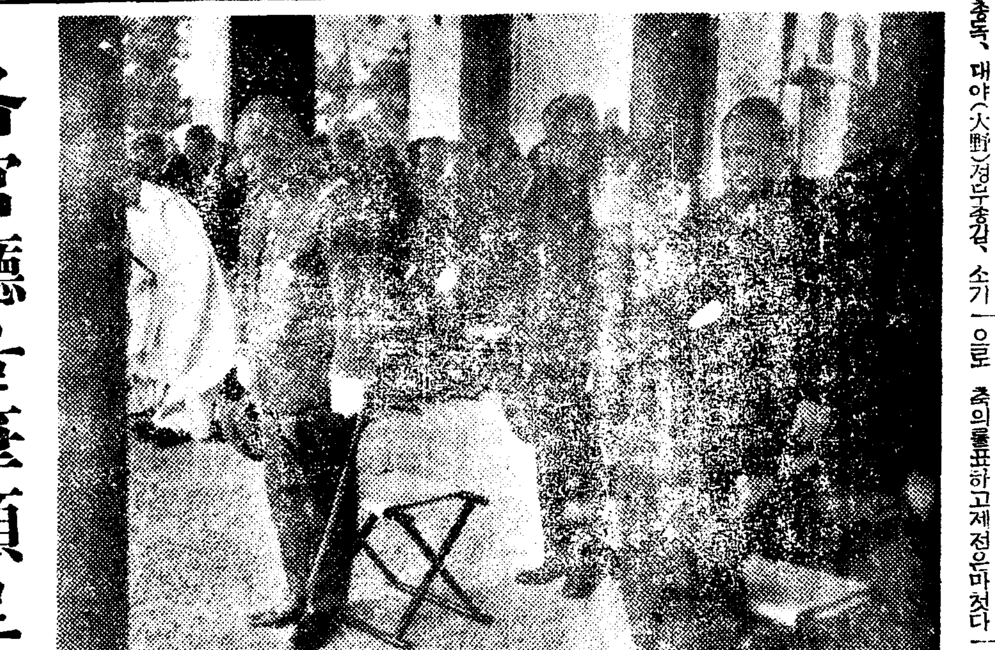

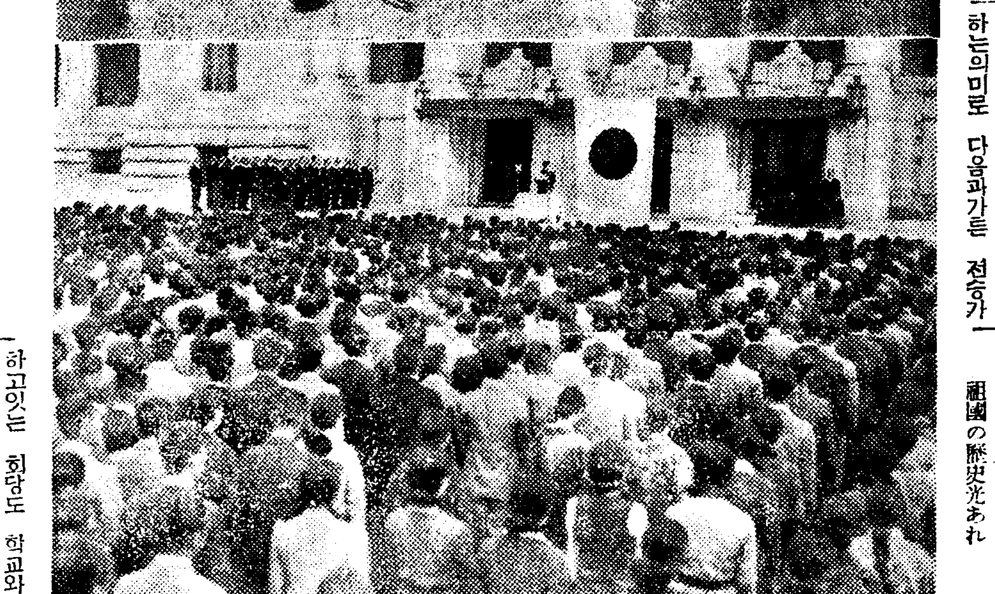

皇軍戰勝歌 文書課서發表

총독부문서과에서는 지나사변에 관하야 전승(戰勝)을 축하하는의미로 다음과가튼 전승가를 선전할려고 이것을 금후 엇던 집회에서든지 창화하도록 널리 표하얏는데 십삼일오전에 발표하얏다

皇軍戰勝の歌　田中初夫作詩

一、ああ朝北の野に遠く　また江南の水遙か　皇軍正義をかざしては　暴戾手向ふ敵もなし

二、銀翼輝く海鷲の　勇猛果敢な爆擊と　轟然炸くる重砲に　戰車火を吐き驀進す

三、朝に一城陷れ　夕に二城を屠り去り　神速疾風の往くごとく　支那四百州靡かせぬ

四、天皇陛下萬歲と　都城を搖る勝鬨に　颯爽仰ぐ日章旗　勝利は御稜威と共に在り

五、亞細亞の空に黎明を　呼びて立ちたる聖戰ぞ　邪惡斷じて許さざる　祖國の歷史光あれ

遞信局서도 詔書를捧讀

체신국에서는 십삼일 오전여덟시반에 전국원이 동국교정(?)에 참집하야 국민정신총동원강조주간의 제일일행사로 황거요배 국가제창 산전(山田)체신국장의 조서봉독、시국에처한 훈화가잇슨다음 전국원일제히황국신민의 서사를제창하고 국민정신총동원강조를 기하야 일로 이에 매진하게되엿다

全州專賣局時局運動

전주전매국(全州專賣局)에서는 직원들이 협의하고 이 비상시국에대처하는 다음과가튼것을협정하얏다

一、직원、용인、직공 의련합으로 매수입회식 간담회를개최할것

一、각과에 헌금상(獻金箱)을비치하고 무기명으로 헌금을너울것

一、연회는도로 회식도 일체메지할것

一、일체증답(贈答)을 메지할것

天道教宗理院 巡廻時局講演

부내경운정(慶雲町)천도교종리원(天道教宗理院)에서는오는이십일부터 삼십일까지 다음과가튼 일정으로 강사리돈화(李敦化)씨를파견하야 순회시국강연을 행하기로되엿다고한다

十月二十日 扶餘郡鴻山市
同二十一日 舒川郡舒川市
同二十二日 沃溝郡大野面
同二十三日 全州府市內
同二十四日 谷城郡石谷面石谷市
同二十六日 康津郡鵲川邑內(?)
同二十七日 康津郡城田里(?)
同二十八日 井邑郡
同二十九日 元金溝郡南面大松里
同三十日 金堤郡邑內

安息教會獻金

부내회기정(回基町)재림교회(第七日安息日再臨敎會)조선합회에서는 그교회대표자오예환(?)씨로하여금 황군위문금으로삼원을 동대문경찰서를거처서 십이일에 제이십사단병부에 비치다한다

平北地方의 時局認識好績

井坂文書課長視察談

총독부정보위원회"일행어사"로 평안북도(平北)일대의 시국인식상황을 시찰하고 십이일귀임한 총독부정보과장 문서과장(井坂)은 다음과가티 시찰담을 발표하얏다

귀성(龜城)、선천(宣川)、의주(義州)、삭주(朔州)、정주(定州)등 각군을순회하야 시국인식상황을 시찰하얏는데 대개전반적으로 상당한실적을 나타내고잇는그중에도 선천가튼군은 매우철저하다 선천은 삼십년동안 기독교의 중심이되여잇는 곳으로 읍내총인구삼분의일이 기독교신자이다 그리고 또선천군은 사만사천의거액을 거출하야 비행기선천호(宣川號)를헌납하기로된것은 전조선어느군보다도과중한부담이다 의주 삭주가튼곳은 다소시국인식이 불철저한경향이잇스나 이것은 지난여름대수해로 아직복구를 못하고잇는까닭이다 평북각군은 전일일청(日淸)일로(日露)량전역의 중요한경험에의하야 일본군이 강한것을잘알고 이번지나사변에 대하야도 너무과도한 신뢰를갓는고로 긴장심이해이하야질 넘려가잇슨즉 이것은 특히주의하여야할것이다 그리고 관공리의 지도한곳은 그인식정도가 정비례되는것을 이번에보앗는데 이와가티 관공리의 지도만기대되는것보다는 청년단기타 민간가비역에서 자발적환기하는것이 더욱필요하리라고 생각한다

乾草十萬延을 江原道서獻納

강원도관내(?) 평창(平昌)녕월(寧越)원주(原州)횡성(橫城)홍천(洪川)화천(華川)춘천(春川)양양(襄陽)등 각군국방의회연합회(國防義會聯合會)는 총동원으로써 군마(軍馬)의먹일 건초(乾草)십만키로그람을 바치기로 협회장 김시권(金時權)씨를 대표하야 십이일에 제이십사단홍유부(?)에 헌납수속을하엿다한다 이경초는 이달중순으로부터 기차또는 화물자동차로써 수차로 분납하게다고한다

蘇聯在留朝鮮人 三千名死傷事件

大大的膺懲運動開始

【新京十三日發同盟】 이곳조선인거류민회(朝鮮人居留民會)에 작일 수분하 방소조선인운동기성동맹(綏芬河反蘇朝鮮人運動期成同盟)으로부터 다음과가튼 입전이잇섯다

소련방은 연해수(沿海州)에잇는 삼십만명의 조선사람이친일만(親日滿)의 경향잇음을 두려워하야 이들을 우스리ー방면으로 대량수송을 시작하엿는데 그도중에 열차사고라고하야 계획적으로 삼천명의사상자를 내엿슴으로 연해수동포를 위하야 대소응징운동(對蘇膺懲運動)을이르킨다

이전보를바든 재신경 조선인각단체는 십이일오후 두시부터재소동포의살사건의 대책을 강구하고저 신경조선인 거류민회에 대표가모혀 협의한결과 십오일신경 협화회관(協和會館)에서 민대회를 열고 반소운동의 봉화를들기로 결의 하기로 되엿스며 전기가성동맹에 그뜻의반전을 첫다

漂着된嬰兒屍

십이일오후네시쯤 부내마포정(麻浦)사백십구번지압 한강연안에푸른보자기에 싸잇는 물건한개가 표착되여잇는것을 그곳을 통행하는사람이 발견하야 그속을메여보니 흰소이에싼 영아시체를 발견하야 곳소관용산서에 통지하엿다 동서에서는 곳현장에가서검시해본결과 생후일개월쯤되여보이는 영아로 죽은지이십사시간내외로 극도의 영양부족이된 시체인것을알게되엿스나 그의신원은 알길이업서서 시체는 곳경성부에 인도하엿다는데 모든첩으로보아 타살의 혐의는업스나 불의의씨가 아닌가하야장본을 엄탐중이다

憲兵隊便所서 怪漢自刎騷動

自手로下腹部를亂刺

부내황금정(黃金町)사정목이백칠십칠번지 송본(松本)의집에사는 원기진지외교인 연상복지조(瀨上福之助)(四三)는 십이일오후네시십분쯤 룡산헌병분대에드러가서 부득요령의말로 게원에게하므로 곳되거명령을 밧게되엿다 그때변소에좀 가겟노라고빌려달라하야 변소에 드러갓스나 삼십분이나지나도 나오지안으므로 괴상하녀여 변소에 가보니 그는기리다섯치쯤되는 예리한도로가지고 자기의복과 하복부를란자한후 신음하고 잇는것을발견하게 되엿다 크게 놀래인게원은 그를 곳철도병원에입원치료하게하야 생명만은 건지게되엿다는데 그가자살을 도모한원인은 자서히는알수업스나정신에이상이잇는 자인것을 알게되엿다

搜索願兩件

십삼일 룡산서에드러온수색원두건

◀부내숭인정(崇仁町)이백구십팔번지의팔호에사는 리방의(李邦義)(?)의장남 리진용(李鎭裕)(?)은 지난십이일오전열시에 무단히 집을나가서 드러오지안는다고 차저달라고

◀금포군양촌면석모리(金浦郡陽村面石毛里)사백구십삼번지 김창길(金昌吉)의사위 신이춘(申二春)(?)은지난십일일 오전열시쯤 그집에잇는 소한마리를 끌고집을나가서 드러오지안는다고 차저달라는것이다

驚馬가傷人

십삼일오전열한시반쯤에 부내황금정(黃金町)사정목우편소압헤서 짐실은말이놀라 다라나는통에 영락정(永樂町)이정목이십일번지 엿생업 고전효일(高田孝一)(?)이가슴을 부듸처갈비대

杆城→襄陽、高原→城內 明春엔開通豫定

惠山線、江界線은年內로開通

철도국에서 공사를 진행중인 동해북부선(東海北部線)간성(杆城)양양(襄陽)사이의 사십키로와 평원선(平元線)고원(高原)성내(城內)사이의 삼십키로는 금년안에 개통할예정이엿든바 시국관계로 공사가천연되야 명년봄에라야 완성될모양이며 혜산선(惠山線)봉두리(鳳頭里)혜산진과 사이의 사십키로는 십일월일일에 만포선(滿浦線)전천(前川)강계(江界)사이의 사십팔키로는 십이월 일일에 각기 개통되기로되엿다 혜산선이 전부개통됨에따라 그지방의 특산인 목재(木材)의 수송에 큰편리를 띄게될모양이라하며 강게에는 겨울의 스키ー에 적당한 장소가 잇는곳이라한다

京城地方初霜

경성지방에는 십이일밤에 첫서리가 내렷다 작년에비하면 엿새가늣고 례년에비하면 하로가일은 편이라한다

各官廳을筆頭로 國產品獎勵運動

國民精神總動員週間을利用 官用自動車도一齊國產으로

오는 십일월칠일부터 일주일동안 각조행사로지히는 국민정신총동원(國民精神總動員)강조주간에 대하야는 내각(內閣)차관(次官)회의에서 결정한것을 일전에 척무차관(拓務次官)으로부터 총독부에 보고가 잇섯는데 그 내용인즉 각지방관청의 행정사무쇄신철저 관청용품에 국산품사용、관청용품 적극절약 메물리용등인데 총독부에서도 이 박침에 순응하고자 방금그실행에착수하얏다 이중에특히 주목되는것은 관청용자동차를 국산품으로 대용하기로 하는것인데 현재 전국각관청중에 오직상공성(商工省)에 국산품한대가 잇슬뿐으로 다른데는 한대도업는 것을보면 그다지환영을 밧지못하는것이 분명한사실인즉 관용자동차국산품사용은 실로의문이라한다

安州維新學校 兒童退去命令

神社參拜問題로

【安州】 안주에서 유일한 초등교육기관인 사립유신학교(私立維新學校)가신사참배문제로 장로교측에서 손을떼다함은 본보에 보도한바어니와 지난십일방 의향선교사로부터 교실을내노라는 엄격한 선고를 바덧다는데 그경과를 알어보면 작년시월 신사참배문제로 장로교의 경영을떠나는동시 설립자의 한사람인 리관순(李寬淳)씨가인게를하엿는데 인게당시 내약하기를 현재교실로 사용하고잇는교회당총천부를 만일년후인금년 시월까지 사용케하얏다는것이다 지난 십일일 교회제직회에 참석하야 온 평방방위량목사는 책임자리관순씨를마나 이제는기한도만기될뿐아니라 신사참배한 학교니 속히 회당으로부터 나가라고하얏다는데 동교의장래가여하될지 일반은주목하고잇다

責任者李寬淳氏談

어제저녁 방위량선교사로부터 나가라는말은 들엇습니다 그러나 일년이지난 오늘날까지 교사를 준비치못하엿스니 나갈데가 잇습니까 현재교실로 사용

墜落即死兩題

清溪川에顚落하야無慘即死

십이일오후열시삼십분쯤에 부내삼각정(三角町)사십오번지에사는 리풍래(李豐來)(?)가 동정칠십이번지압흘 지나다가 갈등(街燈)이어서 갈등을켜지못하야 노괴가 열차가량되는길에서 청계천(清溪川)으로 떠러젓는데 동행인들이 발견하고 곳부근에 잇는의사를청하여다가 응급수당을가하엿스나 얼마안되여 절명하고 말엇다한다 리풍래가 떠러진곳은 미테 밧줄한돌이 깔려잇는곳으로 이곳에머리를 부드처 두개골이 부서저서 죽은것인데 동화편제가 실시된부터 이청계천연길의 동행은 매우위험시하고잇섯든것으로 드디어가튼 참변이 나고만것이라고한다

×

陸橋서列車에墜死

십삼일 오전다섯시 십오분경에 시내 죽첨정(竹添町)삼정목 「가ー드」및 철도선로에 시내 중림정(中林町)일백구십구번지의 오호 파실장수 홍재의(洪在義)(?)가 뛰여내려 때마츰 그곳을 투과하는 남행 화물열차에치여 자살을하고말엇다 원인은 자기형님에게 꾸지람을 드듯고 비관한결과이라고한다 (사진은 육교현장)

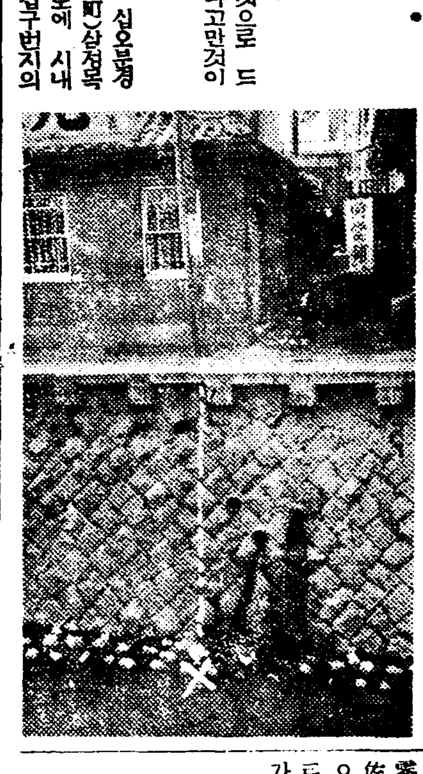

仁商9 善隣2

朝鮮體育協會主催의 第十三回 朝鮮神宮奉贊體育大會中等部野球 第一回戰의 仁川商業對 善隣商業戰은 十三日午前九時四十分부터 佐田(球)馬場、田代(壘)三氏審判下에 仁商先攻으로 開始한바 結局九對二로 仁商이大勝하야 第二回戰에 드러가 平高東萊戰勝者와 準決勝에 드러가게되엿다

	一	二	三	四	五	六	七	八	九	
仁商	6	0	0	1	0	1	0	1	0	9
善隣	0	0	0	0	0	0	0	2	0	2

◇兩軍投捕＝(仁商)岩崎—辻 (善隣)吉坂—權泰容

京商13 咸高1

咸興高普對京城商業戰은 午後零時四十分부터 田代(球)百瀨、佐田(壘)三氏審判下에 咸高先攻으로 開始된바 結局十三A對一로 京商이이겨서 準決勝에드러가 仁商과對時케되엿다

	一	二	三	四	五	六	七	八	九	
京商	4	0	1	0	2	5	1	0	A	13A
咸高	0	0	0	0	0	1	0	0	0	1

【京商】	【咸高】
9 江口	8 李昌協
7 小寺	7 李塡鎭(?)
6 齋藤	9 金英喆(?)
1 永松	2 朴東振
5 水口	3 金世鐸(?)
3 山下	1 山本鐵
8 井上	5 朴永穆
2 穀山	4 申鉉栢
4 增戶	6 山本福

天氣豫報

豫報 ＝오늘맑과 明日으흐렷다 개엿다한다

昨日最高 一八度一
同 最低 六度七
今朝最低 四度一
今日正午 十三度

▲權泰夏氏(?) 大連으로부터 十二日入京、府町一二七에投宿

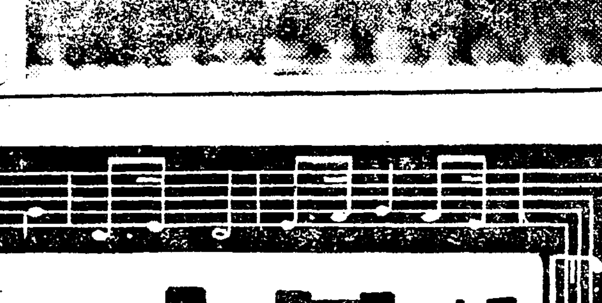

▲咸興永生女高普(?) 球四名、籠球九名、排球十二名은 敎務李永煥氏引率下에 朝鮮神宮奉贊體育大會에 出戰次로 十一日午後十一時 京城驛着列車로 入京하야 三角町濟陽旅館에投宿하엿는데 十三日午前에 入京人事次로 本社를 來訪하엿다 (寫眞은 本社來訪한 永生女高普一行)

運動界人事

▲新義州高普럭비部一行十八名은 朝鮮神宮競技中等럭비戰에出場코저 監督 李一成氏引率下에 十三日朝入京하야 貫鐵町海東旅館에投宿、人事次로 本社를 訪問하엿다(寫眞은 新義州高普軍)

曾校女子陸上 十八日로延期

同德女高主催의 第四回曾通學校女子陸上競技大會는 十七日에 擧行할豫定이든바 不得已한事情으로 十八日로 延期하기로되엿다한다

朝鮮럭비聯盟創立 來月初旬對抗戰開催

男性的快技인「럭비ー」를 一般民衆에게 널리 普及奬勵하고저 左記諸位의 發起로 朝鮮럭비ー聯盟을 組織하엿다는비 事務所는 京城府鍾路一丁目四六 朝鮮體育會館內에 두기로되엿스며 從來의京城럭비ー團 첫事業으로는 主管하는 全京城對全新義州都市對抗럭비ー戰을 引受하야 第三回大會를 十一月初旬에 京城에서 열기로되엿다한다

▲會長 金鍾郁(?)▲副會長 李鍾(?)▲理事 金化泳 韓準澤 尹龍欽 李炳宰 金龍九 李文錫(以上京城)、邊景俊 田泳甲 李根浩(以上新義州)

刑務所長會議 來二十五日에開催

조선형무소장회의(刑務所長會議)는 이십오일오전구시부터 삼일간 총독부제일회의실에서 증영법무국장(增永法務局長)통재하에 개최할터인데 금년회의는 시대변천의 정세관계도잇고 시국관계도잇스므로 여러가지시설개선과 제도개량을 중심으로 자못긴장한바잇슬터이다 그리고이번회의에는 특히각 복심법원검사장까지 참석케하야 내용에잇서서는 형무소장회의라기보다는 복심법원 검사장회의라고한다

洋食料理의權威者로全國에 有名한 荒井賢治君의 料理를잡서보십시요
一、晝定食 六品附 一、一〇
一、夕定食 七品附 一、六五
宴會는特別相議에應하오며 百五十人까지引受하옵나이다
京城府旭町入口 ボアグラン 電本(二)一二六八九 四六八四
和食、蒲燒、天婦羅、壽司 豚カツ、雜炊(?)

十四日封切 大人五十錢 學生小人三十錢 若劍
「主婦の友」連載小說の映畫化 紅の闇に燃ゆる愛怨の焰か！ 人生の斷崖に散る情炎の火花か！
P・C・L・秋最高の華麗篇！ 原作 菊池寛 監督 成瀨已喜男
福福(ふくふく) 入江たか子・高田稔・竹久千惠子・逢初夢子
パラマウント本年度超特作 たくましき男 アイリン・ダン ランドルフ・スカット ドロシイ・ラムーア主演 ルウベン・マムウリアン監督

淋疾 糖衣カパーカパ カプセルを廢した 國產彬油の製劑 適應症 急性淋病、慢性淋病、女子淋毒性膀胱加答兒、副睾丸炎(常用スルモ胃腸障ナシ) ●說明書送呈● 代理店 京城本町山岸大佑堂 電話本局長三一七〇一四

商標 元 仁川花水町 天一製粉工場 都賣商 價格表見本品進呈

商標登錄 世界 S K 世界運動靴 世界護謨工業合資會社 京城府新設町一二七番地 長電話光③二八三七番 振替京城一七九〇四番 社長 元胤洙 專務 金景鎭

商標登錄 銀河水 銀河水고무신 本社京販 電②本一五九七番

돈벌기大大王 リート式穀物膨脹機 新型各種(カタログ進呈) 五合의米가八升이되는 米菓子가된다 大阪市北區壽田町九番 兒島製作所 電話北五一六九番

桃屋의フルーツ果實罐詰 白桃、黃桃 枇杷、西洋梨 후루ー쓰샤라다 후루ー쓰폰지 東京 桃屋發賣 各種食料品店에잇소

流行歌 그대와가게되면 朴丹馬 李圭南 박타ー一 思慕의花環 朴丹馬 (49481) VICTOR RECORD

小資本經營 健胃强壯藥、頭痛藥、止血藥、痔疾藥、小兒藥、解感止咳藥、眼疾藥、口中病藥、淋疾梅毒藥、虫疾藥、口中香劑、固腸止瀉藥、健胃消滯藥、治渴止汗藥、神經痛藥、皮膚外科藥以上各種賣藥其他藥店向物品取次 委托店及配給特約店을男女老少를勿論하고募集하오니 希望者는左記各項을記入하여申込하시요 記 一、履歷의槪況、開業할營業場所 一、投資豫定額特約委托店、支店出張所 一、朝鮮日報名記入申込하신분에게는特別優待합니다 京城府樂園町二〇九(電光九一三番) 各種賣藥 製劑 貿易 卸商 漢城藥館本店 地方部 白

TRADE MARK 新發賣 마라손 기운이 마니나는 滋養菓子 各地菓子店에잇소 豊國製菓株式會社

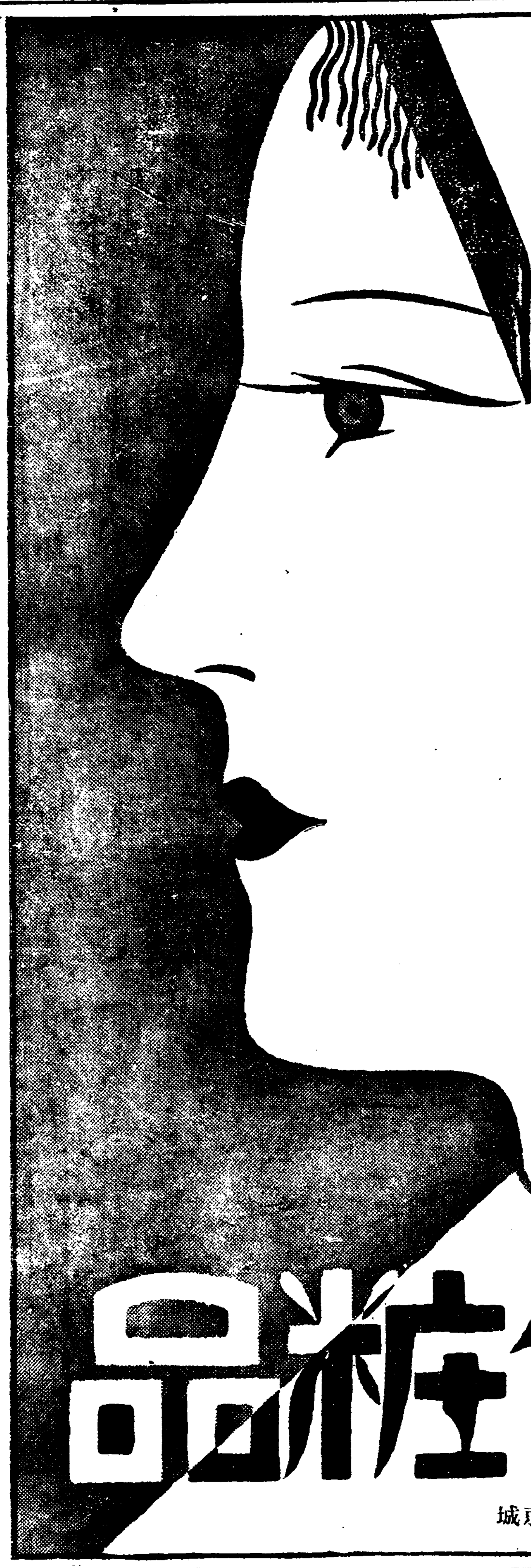

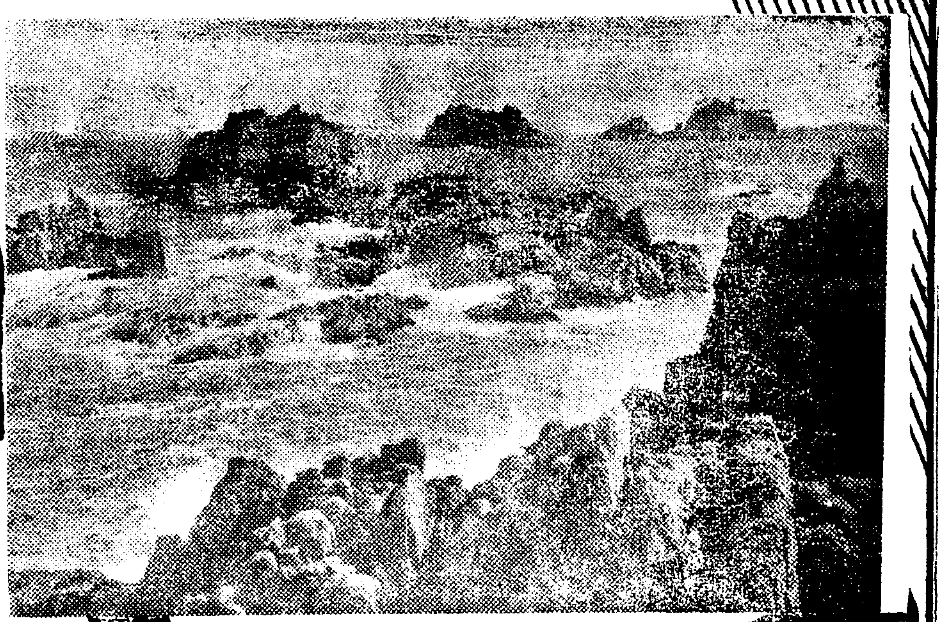
海金剛 (萬物相)

本社製種目一部
三好美容液
三好クリーム
三好水白粉
三好ポマード
三好化粧水
三好香油
三好刷白粉
三好煉白粉
三好張粉
三好ペーラム
三好香水
三好ホホ紅
コリアホ石鹸
鷄林石鹸
其他各種

三好化粧品

朝鮮三好化粧品株式會社 京城

(勝景) 南亭海岸

깃고-류 醬油

日本第一의大會社醬油입니다
이以上 더조흔것은 업습니다

資本金三千萬圓　釀造高七十萬石
野田醬油株式會社朝鮮出張所

名勝地와 有名商品 推奬 懸賞募集

懸賞應募規定

一、此頁에揭載된 各欄廣告中에 名勝地寫眞이各各挿入되여잇스니 熟覽하신後 ▲名勝地名 ▲商品名 ▲商店名、等을四欄全部記入할것。

一、應募用紙는官製葉書에限하고 應募에制限이업슴으로 一人이幾枚라도應募할수잇슴 (應募者의住所氏名詳記)

一、締切은十月二十日限 (當日附郵便消印잇스면有効)

一、等級은 嚴正抽籤하야 一、二、三、四、五等을定함

一、當籤發表는十月下旬本紙上

一、答案送處 京城太平通一丁目

朝鮮日報社 廣告部懸賞係

賞品

一等 (一人) 自轉車、콜럼비아 포타블蓄音器、中志望品一件

二等 (二人) 腕時計、京城放送局指定受信機、세-라 스케-트及同靴付、高級핸드빽、中志望品一件式

三等 (十人) 化粧品셋트、파이로트萬年筆、卓上時計、電氣다리미、白銅神仙爐、鎔銀盒一雙、中志望品一件式

四等 (五十人) 石鹸半打、一人前半打式

五等 (二百人) 朝光一冊式

▲賞品은十一月十日까지 發送함

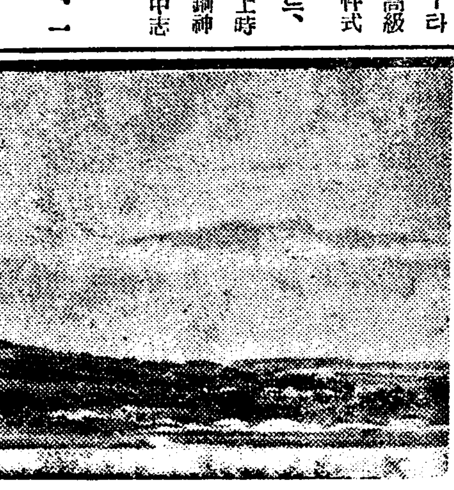
濟州 漢拏山

登錄商標

胃腸藥中의王者 活命水

이偉力!
吐瀉、霍亂、急滯等
一切胃腸病에……
虎列剌、紅疫等
惡疫流行時에—
우리 活命水가
斷然第一!

이는 三十餘年間幾千萬의
生命을살린
事實이證明합니다

全國各藥店에서팝니다

藥價			
三〇錢	五〇錢	一圓	三圓

京城府和泉町五
株式會社 同和藥房
電話光化門 長四八一一 二七一九番
振替京城三二八番

服用한一匙•반드시奏効!

胃活 위활

胃腸良藥

谷井博士指導

(勝景) 晩歸瀑

藥價
二十錢
三十錢
五十錢
一圓

●胃活은 胃腸內를 淸淨케하고 食慾을 增進식히며 便秘를調整하고 消化를佳良케해서 體重을增加식힌다

●胃活은 强力한 健胃整腸劑로 이것을 常用하면 胃腸이根本的으로壯健케됩니다

아랫배가 무직고、口味업는이
慢性胃腸으로 顔色나뿐이
배부르고、便通이 나뿐이
空腹時에 배압흔이
가슴답々고신물올라오는이
過飮過食한이

이러한 症勢잇는이에게는胃活은가장顯著한効果가잇습니다 一䑓을꼭試用하시요

本舖 山田安民藥房
營業所 大阪市東區南久寶寺町
工場 大阪市東成區鶴橋町

●各地藥店에잇습니다

우리차지

가을밤

애기가 잠드니까 떡 조용하다。누나는 절실로 애기입을 양복을 뜨고잇다。어머니는 아버지 두루매기를 짓고잇다。할머니는 퇴침을 베시고 담뱃대를 물고 게시다。참 이런때 어제읽든 애기책을 마저 읽어 드릴까。

([illegible] 조복순)

家庭

닛몸에서피나면 대개는 너리병

내버려두면『패혈증』도생겨 치석을업새도록할일

치통은 대개가 몹시아픈데 그가운데서도 너리병(齒槽膿漏)은 아프지안흐므로모다들 시답지안케 생각하고잇습니다 그러나 이병은패혈증(敗血症)을 병발하야생명을 일허버리는수가 왕왕히 잇습니다。더욱이 너리병은 평소에 조곰만 주의를하면 박기할수 잇는것입니다。

너리병의 초기는 보통으로는 알기어렵도록 어느사이에 어떠케 틀리는지 모르게 경과가 느립니다。

치솔을 쓸때에 치근으로부터 즉이몸에서 피가나다던지 과일을먹으면 과일접질에 피가무더나오다던지 치근이 근질근질하며 치근에 피가충혈되여서 부풍비상을일코 암홍색(暗紅色)으로변하며 니가흔들리여서 음식을 잘씹지못할뿐안이라 아치에일어나서 치근을눌르면 이사몸에서 고름이납니다。

그러나 건강해보이는 이라 전문가의눈으로보면 너리병에 걸려잇는것도 잇고 만성으로 지나다가 갑작스리 급성으로되여서 패혈증을 이르킬때가잇습니다。

너리병의 원인으로 너리병에 중대한관계를가진것은 치석(齒石)입니다。또한 이쑤시개를잘못써서 치근을상케하야 너리병의시초인 치근염을이르키며 조치못한음니가튼것이나 이속에 끼인납분물건이 원인이됩니다。또한 한편니만너무쓰면 니가지탕을못하야 너리병을이르키는수도잇습니다。

이밧게도 당뇨증、류마치스、신경통、결핵등의 병이 원인으로 이러나는수가 잇습니다。치석(齒石)이라하는것은 음식물이 이속에끼인것과 가래침속에잇는 석회염이 한데뭉처저서 오래동안 이속에부터잇다가 돌처름 구더진것입니다。

이너리병을 예방하는데는 입속을 늘정결케하고 치석이 생기지안토록하며 편식을하지말고 쓰지안는 이라하더라도 그속에 불결한것이업도록 닥거야합니다。

너리병은 나섯다하더라도 늘 입속을정결케 하지안흐면 재발합니다。

요새류행하는 애완견의종류

엇던것이어디에조흔가

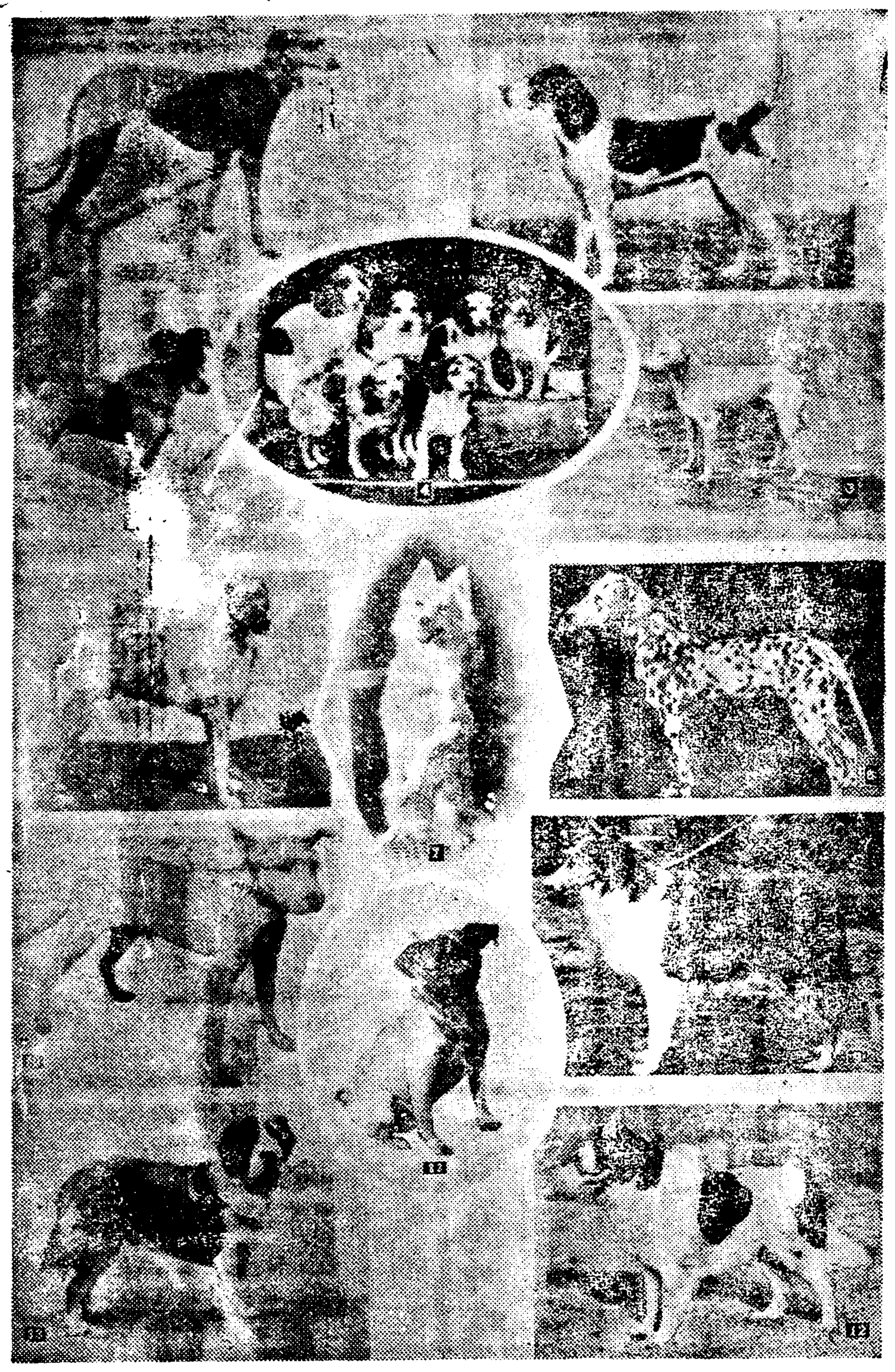

요사히는 서양종 개를 기르는 사람이 만습니다。세파-드와가튼사양개도 만커니와 아조 적은애완견(愛玩犬)도 대단히유행합니다。

이러한 애완견 가운데 제일 기르기쉬운것은『친』입니다『친』이란개는 실내에서 기르는조고만한 삽살개로서 모양이 사랑스럽고 성질이 온순하야사람에게 잘따릅니다。

실내에서 기를수잇는개로서이박게『피키니-스』란 개가잇습니다。몸이적으니까탓에 좁은방안에서도 넉넉히 기를수잇습니다 이개도 사람에게잘 따러서 반견(番犬)으로는 아조리상적입니다。기운이세고 모양이사랑스러운까닭에 애완용으로는 절품입니다。

아조 모양이 아름다운『토이』인『화이트』『푸-돌』은아름다울뿐안이라 도적을직-잘직킵니다。이개는 털이희고 긴까닭에 손질을자조 해주어야합니다。

자조 씻처주고 솔질을 해주어야합니다。

조각가튼데 흔이볼수잇는 사치스런개는『이탈리앤、그레이하운드』입니다。이개는 즘생가운데 제일 아름다웁고 적은동물입니다。그리고 성질은 양처럼 온순하고 영리합니다。

그박게『부라셀스』『구리폴』『포마레니안』가튼것도조흡니다 더욱『부랏셀』은 모양이 재미잇게생겨서 어린아이의 상대로 놀리기는 대단히 조흡니다『포마레니안』은 대단히적으나 기운이세여서 아모리큰개가오나 즘생이와도 겁내지안습니다。지즐때에도 기운차게짓고 용기가 대단합니다。

이러한개들보다 조금 더큰종류로는『테리아』종이란것이 잇습니다。

『폭스테리아』『보스톤테리아』『웰슈테리아』『아일리수테리아』『웨스트하일랜드테리아』등으로서『폭스테리』가운데『스무스헤어드폭스테리아』는 반견용으로 조치못합니다。주인에게도충실치못하나 어릴때부터 길들잘드리면 조금씩버릇이 곳처질수는잇습니다。

이개의특징은 어린아희들과놀기를 조와하며 보호하는것입니다 그리고 인내성이 강하므로 기르기 쉽습니다。

『와이어、헤어드』는『스무스』와 흡사한모양을가지고 잇서서 털이 고불고불합니다。대단히자존심이 만흔개입니다。

모양은 아름답고 자기를 귀여워하는사람이면 생전청을보는 사람에게라도 꼿꼿치절하게 굼니다。

『보스톤테리아』는 애완용으로나 반견으로 대단히 조흔개입니다。

『웰슈테리아』는 모양이 점잔할뿐더러 주인을 위하는 충성이 지극한개입니다 성질은 온순하고 용기가 대단합니다。

『아일리수테리아』는 온순한한편에 기운이세여 싸움을 잘하므로 산양개로서 쓰입니다

『푸렌치뿌-돌』이란 개는 귀족적인 모양을 가지고 두뇌가 명석하기는 개가운데 제일입니다 그리고 사람의 마음을잘집작합니다

털이 조금까다로워서 기르기가 곤난한것이 특성입니다。

뜰이 좁은 집에서는 아모리하야도『친』이나『포마레니안』가튼 소형견을 기르지안흐면안됩니다。방안에서 자라나는 개라도 때때로 넓은들판이나 운동장을 뛰여단이도록해야 합니다。

마즈막으로 개병에대하야이야기하기로합시다

제일 무서운 개병은『지스텐파』와 구루병(狗瘻病)입니다다지스텐파』에는 난지 다서여섯달되는 개가 제일잘걸립니다 증세로는 식욕부진하며 신열이나서 거동이 수상해집니다。

그리하야 콧물을 흘리며 기침을합니다 이병은 수의에게보여서꼿치는것이 무난하며 집안에서 조약으로는 곤난합니다 색기는 젖을떼일때부터 기생충에 걸립니다 그리하야 발육이 시원치 안습니다。설사를 하거던 하루쯤 아모것도 메이지말고약을 쓰도록 하십시요

개가 너무음식을 만히 먹고 운동을하지안흐면 구루병에 걸립니다。난지오십일쯤되여 발육이 왕성할때 다리가 안으로부러지고 이상 집니다 린산석회(燐酸石灰) 어간유(魚肝油)의결핍 운동부족이원인입니다。

피부병은 개거처가 불결한까닭입니다 불청결하고 주의하도록 하되 너무자조목욕식켜주면 감긔에걸리기쉽습니다 가을로부터 겨울에는 두달만에한번식 씻겨주고 그래도불결하거던 소독해주십시요

사진ㅣ1、폭스테리아 2、그레이하운드 3、회이어폭스테리아 4、비-글 5、스무-스폭스테리아 6、달마치안 7、차모이디 8、울후하운드 9、코리- 10、불테리아 11、때그 12、뉴-퍼운들랜드 13、세트비-나-드

기선의 귀

날이맑은날이라면 커다란 발동이라도 동대의불이보이고 한동의불이보이고 압흐로 가차히오는 배의등시를 어보이고하니까 마음노코기선이 다닐수잇습니다。그러나 안개가자욱해서 비른입에것이 잘안보일때는 엇더케해야되겟습니까 배가흔히파산되기는 안개낀날에 만히되니까말씀이지요 그러니까 기선들은 각각기적을 울리면서 나갑니다。그러치만 어떠다우에 기선의기적소리가 어느쪽에서 나는것인지 알기어려우니까 이것을알아내는기계가 발명되엇습니다

第四回 毛系編物講習會

和信主催로來十五日부터

취미 또는 류행을지나 벌서 실용화된 모사편물에대해서 아조 처음부터 친절히 가리켜나가는 모사편물강습회가열립니다 화신백화점에서는 해마다 주최하는 모사편물강습회를 금년에는 오는 십오일부터 이십일까지 매일오전부터 열시부터 오정까지 오후부터 두시부터 다섯시까지 그곳 募集部에서 연다합니다 정원은 백명이고 회비는업시 어떤모사던지 한분드만사면 회원권을 주다하며 강사는 누구나 잘아는 정일신、상명(鄭一信、褻新明)두분이라합니다。

中篇小說 人生特急【9】

盧春城 作
崔根培 畵

音樂會(一)

M일보사 류사장은 자기딸의 말도잇고 또는오박사가튼 세계적인기자를 가까히 하여두는것두 신문사의 입장으로 보아 퍽 유리할듯하여 만찬을 준비하고 오박사를 기다렷다。사에일과딴데볼일도 잇섯스나 만사를 제하고 박사를 기다렷다。류사장은 오박사를 마저 그에게 친절을보이는동시에 그리 밉지안흔 자기딸과 셋이서 오붓하게 저녁을먹고저하엿다。그는이기회에 전에대강말해두엇든『음악회』도 자기신문사주최로하여 일약 M일보사의 성가를노피고 또는모든것이 맘대로되면 자기딸과결혼을 시키두 조라는뱃장을가저엇다。그리하여 자기서재에 진기한 명화와 글씨와 기타 진품을 정돈해노코 오박사가 오기를 기다렷다。

그러나 오라는 다섯시 정각이 되여도 오박사는 오지아햇다。다섯시반 여섯시 일곱시가 지나도 오박사는 그림자도 보이지 안헛다。사직동으로 전화를 걸어보앗스나 오박사는 집에 잇지안헛다。

류사장은 칼가티 날이선 자기의 자존심이 꺽낀듯하여 좀불쾌하엿다。그러나 다시 한편으로 무슨 급한일이 잇는게지하고 너그러이 생각하엿다。그는 혼자 저녁을 먹고 박그로 나갓다。

그러나 경순은 속이죄엿다。다섯시반이지나도 오박사가 오지안홀때에는 그만무엇을 일흔듯하여 속이탁 풀렷다。종일 음식을 만들고 방을 꾸미고 또는 백화원에가서 장미니『수선화』니하고 가지각색 꼿을 사다가 자기방에 꼿엿든것이 모두 헛수고임을 알엇슬때에 맘이 갑작이 어두어지는듯하엿다。

『그 능청스럽고 수단조흔 영순이가 오박사를 자기집으로 모셔간게지!』

하고 생각한즉 공연히 분한생각이낫다。자기는 영순에게 고만진듯하여 알수업는 괴로움이 가슴속에서 움직이고 잇섯다。

『어데 좀 가서 짤을보아야지!』

일종의 질투심이 다시 머리를 들엇다。경순은 물이야 불이야 옷을가라입고 택시를달려 가회동으로 달려갓다。

경순은 민부호집(이곳서는 영순의집을 민부호집이라고불럿다)에를 늘 다니든터이라 서슴지안코 문으로 드러갓다。아래칭마루에서 식모를 만낫다。

『아씨 방에 게신가?』

하고 살작 물어보앗다。

『네 어떤 박사라나요 그손님이오서서 아마 자미잇게 노시는 모양이야요。』

하고 의미잇는듯이 우스며 지나갓다。

『그저、내집작이 마젓군 경칠놈들ㅡㅡ』

그는 공연히 배가 아팟다。

『남의장단에 제기 뒤구멍이나 밟으면 무엇하나ㅡㅡ』

하고 그는발길을 돌리려하엿다。이때 저편방에서 영순의 어머니가 나오며

『영순이도 잇고 오박사라는 분도 와게시니 좀 올러가 놀다가렴』

하고 친절히 말하엿다。

(어데 노는꼴이나 봐야지)

하고 그는 발길을 다시돌렷다。그는 자기아버지를 달며 여자치고는 좀 뱃장이 두꺼웟다。

경순은 영순 어머니에게

『고맙습니다』

하고 이층 영순의방으로 올라갓다 문에가까히 가니 오박사와 영순의 주고밧는 소리가 들리고 뒤를이어 오박사의독창이들렷다。영순의 피아노소리바 사의 서늘하고 아름다운노래ㅡ

경순은

『이것들이 잘노누나?』

하고 생각하엿다。어쩐지、맘이 불쾌하엿다。자기는 영순에게 비참한 패부를 당한듯하여、그만 다라나고도 시펏다。그러나、서늘하고 아름다운 오박사의 노래는 그의맘을 다소와화시켯다。세계적 음악가의 노래를 듯는다는 호기심이나서 가만히 귀를 기우리고 잇섯다。청공(靑空)에 은방울굴리는 듯한 그곱고 아름답고 서늘한 멜로듸가 경순의맘을 부드럽게하고 서늘하게하엿다。

『참 잘하는나!』

하고 경순은 박수까지 치고시펏다 노래가 끈이기를 기다려 경순은 문을노크한것이다。

라이온치마분

당신의니를强하고곱게
하는齒磨는이것

口臭와 더러운니처럼 婦人의魅力을損傷시키는것은 업습니다
라이온齒磨는 獨特한藥品을 配合하고잇스므로 니表面의 더러운것은勿論、니의구석마다淸潔케하야健康하고빗나는니를만듭니다

ライオン齒磨本舖
株式會社 小林商店

學藝

局外人의一家言 ③
歷史哲學에의關心
—分析으로부터綜合에—
(上) 韓雪野

나는 이른바 史學에關한 아무런豫備知識도업다。史學을 體系的으로 硏究해보려고 한일도 업다。잇다면 다만 社會學에關한若干의見識이 잇을뿐이다。

社會學도 藝術史나 宗敎史와 마찬가지로 文化科學的 史學의 하나이니 그러므로 내가 萬一 史學界에 보내고십흔말이 잇다면 自然 이範圍內에 局限될것은 不可避의 理勢다。

그러나 여기 또하나 不幸한 일은아직나는 朝鮮에잇서서 眞正한意味의 史學을 發見하지못하는그것이며 따라서 史學界라고불러질 學問的權威의 存在를 알지못하는 그것이다。이것이萬一오로지 나의寡聞의 탓이라면 오히려 多幸한일일것이나 그러나생각컨대 이것은 다만나의寡聞의罪뿐이아니라 事實에 잇서서 眞正한 史學이란것이 업는까닭이아닐런지

그러면 여기서 所謂史學家라고 불러지는이들이 抗議를 提出할런지도 모른다 朝鮮學界에 史家가잇고 史學文獻이 잇지안흐냐고……그러타。나는 위선이말을是認하지안홀수업다。歷史學도 잇고 史學家라고불러질만한이도잇는것이 事實이다。果然우리가 小中學또는 專門學校에서 배운 歷史敎科書類를 가르처서 거기 史學이라는 빗나는이름의 全部를 許與할수잇다면 勿論이것은 儼然한 事實일것이다。거기서 萬一 人類의生存條件、社會의諸關係、法律、國家形態및그觀念的인 上層建築인 宗敎와藝術의 生成과 그根源을 發見할수잇다면 歷史敎材는 더욱 훌륭한 史學이라고할것이다。그러나 果然 그런類에서 어느社會의 全體性的實相과 時代推移의 本質과 人類의動向——더욱이그時代時代의 人間의社會的分化、또는 보다 根本的인 生産關係 等을 차즐수 잇는가 허나 우리는 不幸히 거기서 局部的現象의 皮相的羅列은 發見할지언정 일즉 한번도 社會의全體性을發見한일은 업다

우리는 여기서 當時 歷史의 조고만一例로 아메리카의 南北戰爭의史實을 빌어와도 조타。이當時의大統領 린컨이 黑奴(그發見的理由는 英國의棉花紡績業에 共鳴을두고잇다)解放의 聖者로서불러지는것은 이미우리들의 常識이다 그러나 여기서 當時 아메리카의 棉業生産에 잇서서 南方은 黑奴를絶對로必要로 하엿든것과 그와反對로 北方은 그必要가업섯든것을 理解한다면이 戰爭의實相은 좀더明確해질것이오 또 린컨이 黑奴의必要가업던 北方의雄이엿든것을 考慮에 넛는다면 黑奴解放에 잇서서의 그의『役割』을 또한 좀더 分明히 捉來할수잇슬것이다

또여기서 나폴레옹을 끄러와도조타 그가 萬古의 戰神과가티 불러지는것은 史學家의입에서뿐아니라 우리들 門外漢의常識이되여 잇는것이다。그러나 그를 덥허노코 戰神과가티 우러러보는 史學家보다도 나폴레옹自身이 좀더 科學的、具體的으로 自己의意義를 闡明하고잇는것을 우리는 그의말에서 發見할수잇다 그는 이러케 말하엿다—『三人의 마메르크人은 三人의 佛蘭西人보다 優勢하다。百人의 마메르크人은 百人의 佛蘭西人과 어슷비슷하다 三百人의 佛蘭西人은 普通 三百人의 마메르크人보다 優勢하다。千人의 佛蘭西人은 恒常千五百人의 마메르크人을 부수지른다。』

여기서 우리는 佛蘭西人이 마메르크人보다 秩序며 計劃的訓練이며 또 武器의 發達(이것은 生産技術의 發達에 依存한것이다)에잇서서 越等하엿다는것을 엿볼수잇는것이오 따라서 나폴레옹의 戰術이 決코 戰神的인 先天性에서 나온것이 아닌것을 알수 잇스며 同時에 그의 史觀을 皮相的으로 羅列함으로써 그를 戰神的存在로 推仰하는이르바史家보다 나폴레옹自身이史家를 無色케할만치 自身의相貌를 훨신 科學的으로 把握하고 잇슴을 알수잇슬것이다 이런例는 어느時代 어느나라의 歷史에서도 無數히 發見할수잇는것이다。

漢詩

題秋夕　押明

佳作　靈光郡郡南面浦川里　金秀吉

秋來廊宇最崢嶸
金颷蕭蕭玉露淸
長夏鬱懷雲共散
終宵爽氣月唯明
謳歌里巷聞層感
砧杵山腰憶遠征
新味稻粱酬此節
願敎方外致昇平

黑人文學에나타난
望鄕·夢幻의情調
(下) 盧子泳

黑人詩人으로 유명한『랑스톤휴-즈』의『望鄕』이란는 詩를 보면、

구름넘어 카내故鄕에는
椰林과鸚鵡새가 울고잇나니
그 넓은 벌판의 시원한 샘물이 마시고싶퍼라
먼 하늘 저쪽넘어 내故鄕에는
빗나는 太陽과 山鳥들의 노래가잇나니 풀숩에 自由로이 누어 그새소리를 듯고십지 안흐냐?
灰暗의이땅 咀呪바든 이집이여!
白人의 술결은 차디차고 그의손길은 너머도 매워라
내故鄕벌판의 부드러운 풀밧피
살결은 동무들의 椰子입피리가 그리워라。

이러한 詩를들때 그들의 故國을 그리는情을 엿볼수잇지안는가!

다시『휴즈』의 우리들의『國土』란는 詩를보면

우리들은 太陽의國土를 가젓나니
찬란한 太陽 그리고 香氣러운水面의 나리비단가티 부드러운 黎明의햇빗!
薔薇色과 黃金의世界!
아 이것은 저멀리 내故鄕에 잇나니
여기는 차디찬 灰暗의자리ー
우리들은 椰林의나리를 가젓나니
드로운綠木 그기든日光가티 빗나는鸚鵡새들이 가지를 흔들며 노래하고잇다。
아、저멀리잇는 내故鄕!

이러한詩는 그의 望鄕的情調를 지튼色彩로 그려잇다고 할수잇다。

다시『카운테·칼렌』의『하-렘의酒』란는 詩를보면 다시 그들의 夢幻의一面을 볼수가잇다。

여기를 흘러갈 물결은 아니다
그것은 흐리고 시커먼 反抗의물결!
살과 뼈를 시처내고 恐怖를 넘어서 저멀리 꿈길로 흘러가나니
이것은 술이다、갈길조차 알어 무엇하리 술을 아니마시고 내어이살라
그모든 生活의 흐름는 갈내길
大氣의 저쪽에서는 노래가들린다。
술을마시자 피리까지 불면서 맘대로 彈力잇는 인살로 기뿐計量을 즐거운 抱擁을
아、그날이 그리워라!

여기는 시달린 그들의 生活과 夢幻의 一面을 잘描出하엿다고 생각되는바이다。黑人詩人中에도 女流詩人으로『포란스·하-퍼』가 잇는데 매우 훌륭한詩가 만타고한다。

이제 彼女의『綠道』라는 詩를보면

綠陰속에 적은길 綠色의길!
香氣러운 노래는 그속에 잇나니
숲속에숨은 綠色의길!
아름다운새는 그속에잇나니
친구여 꿈을차저 숲으로가세

하는 아름다운 詩가잇다『쏭·샤일과』의『挑戰』이라는 詩를 읽어보면

나도역시 아메리카를 사랑하노라
우리들은 살검은兄弟!
그들『白人』은 친구들이오면 우리를 부엌속에서 밥을먹이나니
그러나 우리는 웃노라 마음껏 먹노라
그리고 보다더 튼튼해지노라
明日아츰 그들의벗이온다면
나는『테불』에 버티고 밥을 먹으리
뉘인들 그어느놈인들 『부엌』으로 가라고는 말하지 못하리
우리도 역시 아메리카 사람이다。
그들도 우리의 자랑을 모욕치못하리!
버리자 그리고 힘잇게나아가자。

다시당음피가튼 애련한 詩一篇을 들어보자ー

나는 요단江 저편을 바라보노라
그러나 나는 무엇을보리?
오 主여오소서 나를 즐거운 내집으로 다려다 주시옵소서。
天使의즐거운 노래소래!
내압에 들리나니
오 主여 나를 즐거운내집으로 다려다 주시옵소서。
나를 내집으로 다려다주소서
불행한나를 그리고 나의오동무를 主님은 하실수 잇나니
主여 나를내집으로 다려다주소서(北部民謠)

이詩는『뗀도링빼넷드』의詩이다。얼마나 哀訴하고 눈물지는 그들의心情이 나타나잇는가?

黑人文學에잇서서 現在詩人으로는『카운테·칼렌』『랑스톤·휴즈』『뗀도링·빼넷트』『포란스·하ー퍼』等이 有名하다。

이들의詩를 읽어보면 그들詩中에는 望鄕과鄕愁와 反抗과悲哀等의 調子로 채워잇슴을 넉넉히 볼수잇는것이다。ー끗ー

電子說로본生命 ⑤
電子의種類와現象
兪莞昌

그럼으로 모든物質은 荷電性인同時에『에ー테르』性이라고볼수잇는것인데 小로는 電子와核의運行으로부터 大로는 우러러보이는蒼穹에 저멀니에잇는 太陽系의 遊星運行에 이르기까지모든것은『에ー테르』中에 實로叡智의는 整然한 運動을하며 悠久停止할줄을 모르는것이다 於是乎『에ー테르』라는것은 宏大한運動量、壓力、惰性、及彈力性을가지고잇다는것인데 우리五官에는그것이잇는지업는지 모르는것이다 이걸로보면 實로허수한것이라할것이다

最近心靈科學權威者J・아ー사핀프레ー氏는말하되『靈界直接通信의實證에依하야『에ー테르』아말로物質界와 靈界와의連鎖일것이다 그러고우리의 生活을營爲하는物質界에서는 振動이低한階程의것만을感하는것이요 靈界에서는生命을感하는것인데 最高의振動을感覺할수가잇다』云云

이리하야 人類個個의生命은母體에托胎됨을비롯하야 物質界의 振動中에서 生長을 始作하고 나중에는 壽命을마치고 現界를 떠나는 同時에 肉體의 外皮를 떠나서 지금까지는 肉體와 結合하고잇든 幽體로서 他界에 그生長을 繼續하는것인데 現、幽兩界를 通하야 生命의 培養體에 作用하는『에ー테르』背後에는 超『에ー테르』的으로 無限의 靈와 智慧의 根本인 大生命ー大精神이 活潑、燦然하게 動하고잇는것이므로 우리도 이大生命의 一部分을 享受하고잇다고 生覺할수가잇는것이다。

心靈科學에서하는말에 依하면 靈界를 支配하는 法則은 大調和의 法則이라고 云하는것인데 이에 對하야 筆者는 數年前 閱讀한 蟻族의 秘境에잇는 蟻의社會를叙한 抒情文(메ー텔링크氏作)에서 若干의回想이 이러나게되는바이다 蟻는 우리地球上에서는 가장 高尙한 가장勇敢한 가장 慈愛깁흔 가장獻身的인 가장寬大한 그리고가장 犧牲的인 動物이라고할수잇는것이다 이物가 가지고잇는 美德을 다음에 要略해보면 蟻라는動物은 下腹部入口에 社會袋라고하는 革囊을 備藏하고잇는데 이革囊은 巧妙하게도 個個의 胃袋와는 區分되엿고 胃袋에는 社會袋에 貯藏된食物이 數日後 他饑餓들의飢餓에供給된後가아니면 自己胃袋에로 드러가지 안는것이다 이러特殊한 機能을 가지고 잇슴으로 이食物을 他에게 供給할時는 社會袋에서 食料를 反吐해서주는것인데 이反吐의 行爲가 無上의 快感을주는것이다 卽 蟻의生命은 他者에게供與하는것이요 他者에게 供與하는것이 自然의傾向에 順從하는것이요 拒絶하는것은 反己、本能的變化主義에 背反하는것이다 如此한蟻群의 社會生活에서는 個個의蟻는活動的細胞로서 蟻族의 全部가 唯一의個體로看做되는것이다 말하자면 何者를莫論하고 다中心인 神秘的生命力에 歸一하는法則에 服從하야 個와 全體와가 融合하야서 純潔한愛를 基調로하야 無數의强力國을 建設하고 잇는것이라고볼수가잇는것이다 讀者諸位여!

모든 動物이나 植物個體의一部分을 顯微鏡下에 擴大하여보라 各組織의連絡、細胞와細胞와의結合、이모든部分의複雜多端한機能、各其部署에따라서 一定한法則下에서 整然히融合運行되는 神秘한現象을! 이現象이야말로 모든 動物 植物의生命을 繼續케하는 不可知의『힘』일것이다

◀復活運動 十月號 發行所 京城府孝子町五八 復活社 振替京城一○四八番 定價五錢
◀가톨릭소식 十月號 發行所 京城府鐘路町二丁目二五 東洋宣敎會聖潔敎會 振替京城一二五六○番 定價五錢

雜記帳
朝鮮漢文의 편×지×투
(伏仰二字의區別)

어른에게 드리는 편지를 上書라하고 어른으로부터 바든 편지를 下書라고 하는데 요사이 젊은이中에는 흔히 그걸 뒤바꾸어 쓰는분이잇다。아마 그들은 上書를 우人사람의 편지、下書를 아래人사람의 편지란 뜻으로 解釋한모양이라 結局 動詞를 名詞로 안 그것이 잘못이다。어떤 젊은사람이 한 先輩에게 편지를 하는데 先生氏라고 썻다가 그 先輩에게 責잡히는것을 본일도 잇다。勿論 그는 先生도 敬稱、氏도 敬稱이라 最大의 敬意를 表示키爲하야 그 두敬稱을 竝用한것이라고 推測된다。本來 先生이란 말에는 先字도 敬稱 生字도 敬稱으로서 그字義를가저 先輩의 뜻이나 當時의 뜻으로도 解釋하지만은 單純한 두 敬稱의 竝用으로 解釋한다。萬一 先生에對한 後者의 解釋이 正當하다고 본다면 先生氏라고 쓰는것도 決코 妄發될것은 업는일이다。宜誠、仰慕、仰詢等의 仰字는 對象되는 그사람을 高히는 意味요 伏惟、伏想、伏聞等의 伏字는 그對象되는 사람에 向하야 나를 나치는 意味니 그를 노피나 나를 나치나 그敬意의 재人旨이 그로써 틀리라고는 생각되지 안컷만 朝鮮서는 그伏兩字를 嚴格히 區別하야 仰字는 平交나 또는 그以下에 쓰고 伏字는 平交以上에 썻다。그러나 우스운것은 拜拜가 곳再拜요 再拜가 곳拜拜언만 거기도 區別을 지어서 平交에는 拜拜를쓰고 그以上에는 再拜를쓴것이다。그런데 二三百年前 녯어른의 書札을 보죽 自己父祖에게도 仰伏兩字를 混用하고잇다。그러한 까다로운 격식이 언제부터 섯는지 仔細히는 모르되 大槪 最近世의 일이라는 것만은 明白하다。그러나 그것은 理論으로 따질 問題가 아니요 習慣으로 따질 問題다。上書와下書도 잘 區別못하는 젊은 사람들을 보고서 그文獻들이 自己後裔의 無識함을 譏笑하는것도 반드시 怪異한 노릇은 아니다。가튼 漢文편지에도 漢式、和式、朝鮮式의 세가지가 다 다르다。그런것은 常識삼아서도 大槪斟酌해두는것이 無妨할것이다。(袋山)

蘭印의 宗敎、敎育
南洋紀行을끗마치면서
李永春

蘭印諸島中『세레베스』와『모로켄』群島의 土人은 現在基督敎信者가만코 其中에도 新敎信者가 만타합니다 瓜哇『스마트라』二島住民의大部分은 回回敎요『바리』島『롬복』島住民은 印度佛敎信者가 過半數라하겟습니다。

基督敎가 처음으로 蘭印에드러오기는 一四九八年葡萄牙가蘭印에서 覇權을잡고잇든時代『모로켄』群島를根據로 羅馬舊敎가 布敎되엿고 漸次西方『세레베스』『보르네오』『스마트라』諸島에波及되고 最後에瓜哇에잇친貌樣입니다 和蘭新敎인『푸로테스탄트』派는 距今三百年前『세레베스』北角『미나하사』地方을 根據로布敎에從事하고 蘭領과다른敎會가 뒤를連하야『스마트라』中部其他地方에드러와 各派戰爭的으로 敎化에努力하엿스나 好成績을 엇지못하엿습니다 回回敎의勢力이 堅固한것도原因이 될것입니다 一九三○年現在의基督信者는 蘭印全體를通하야 舊敎三十六萬人 新敎徒 約八十萬人이라합니다。在住歐洲人은 거이 基督敎信者요 其中新敎徒가 半數以上이라합니다

回回敎는 蘭印土民의 九割을 占하고잇는 宗敎로서 처음으로 入敎하기는 千三百年頃北部『스마트라』요、瓜哇에는 十五世紀初年東部瓜哇『그리ー세ー』地方에처음으로 亞剌比亞人이 布敎한것이라합니다、回回敎가 侵入한以來 從來佛敎를信仰하든 瓜哇婆羅門敎、佛敎는 衰退되고 瓜哇에서 一大回回敎國이 建設되엿습니다 回敎로서 回回敎를 信奉치안는者는 奴隷로한다는 宣言이잇슨以後急速히 發展되여 歸依 全島民의 改宗에 成功하고 僧侶는 學術、技藝、宗敎의 諸學에 關한 百般의 學問을 學修하야 現今에 잇서서라도 村에는村僧이잇서 村民을敎導하고잇스며 土人裁判所에서는 被告가回回敎徒면 村僧으로하여금 宣誓시키는制度를 取하고잇는것입니다 回回敎는 現今에잇서서도 盛況이며 年年『멧가』에巡禮하는이가 數萬에達한다합니다、本敎徒男子는 敎徒의 特有帽子(黑色)를 常時쓰고잇스며『멧가』巡禮者는 白色의帽子를써서 區別하게되여잇습니다 回回敎에잇서서는 一夫多妻를容認하고잇슴으로 土人의財産家들은數人乃至 數十人의 妻妾에 達하는이가잇고 現在 土人王國『족자』王도 三十六人의 妾을가지고 잇다하며 이러한 習慣이잇는까닭에 自然히 緊密한 夫婦生活이 形成되지못하고 貞操觀念이 업서 離婚數가 相當합니다。今夏『바다비아』婦人會大會에서 發表된 統計에 依하면 瓜哇『스마트라』의 離婚數는 世界第一位로서 新興米國을 凌駕하게되엿습니다。卽 第一位는『푸레앙가』州로『반둥』에서는 一九二九年으로부터 一九三六年까지의 結婚件百組에 對하야 離婚七十組 乃至 七十四組요『스카부미』는 數字未詳하나 그以上이라합니다 地方別로보아도 六一 乃至 七八%間을 昇降하고잇스며 歐洲諸國中 和蘭의 五、九%、白耳義의 三、八%、獨逸의 七、七%、佛國의 六、五%(一九三三年調査)에 比하면 蘭印離婚이 얼마나 相當한것을 알것입니다。그런데 最近婦人會에서 猛烈한 內容을 들으면 回回敎의 一夫多妻主義를 婦人側이 支持하고잇스며 一九二九年『휘ー드·데·코크』婦人大會와 一九三二年『자카르다』婦人大會에서도 同際의 支持를 表明하고잇는것도 또한 珍現象이라하겟습니다。

佛敎가 蘭印에 輸入되기는 婆羅門敎、敎以後라합니다 最初 敎는『힌드ー』人이가저온 의 宗敎로紀元四百年頃에는 多數의 信徒를어덧스나 本敎는階級制度가 嚴限하야 大部分의住民은 最下級의 奴隸階段에 屬하고 恒常上級者로부터의 壓迫에 呻吟하고잇든곳에 同胞愛와 慈悲의 敎義에선 佛敎가 紹介되자 크게歡喜歸依하야 마즘내紀元一一○○年乃至 一四○○年까지에는 佛敎黃金時代를 現出하엿스니 尙今中部『자바』의『보로부도ー르』의 偉大한 佛蹟을 보아도 其片鱗을볼수잇스며 其後回回敎가 侵入하야 努力을得하매 이에服從치안는者는 멀니『바리』『롬복』二島에 避逃하야 이에 佛敎團을 形成하얏스니이곳은 아직도 蘭印唯一의 佛敎地로서 有名합니다。

敎育

敎育問題가 蘭印統治의 困難한問題의 一인것은 다른植民地에잇서서의 그것과 다름이업습니다。

本是植民地原住者의 福利增進이라는것보다도 和蘭本國의 利本家의 利益을 圖謀하는것이 主目的이라하겟고 土人敎育을 爲하야 貴重한國帑을 消費하기를 즐기지안코、一方敎育을 旺盛히 함은 土民의民族自決의 思想을 煽動하게될을 念慮하야 土人에對한 敎育施設은 恒常뒤떠러지게되엿습니다 學校敎育의 大體를말하면 歐羅巴人及歐羅巴人과 同等의 敎育을希望하는者에對하여서는 七年程度의 小學校五年程度의中學校 大學(工科、法科醫科)의 敎育制度가잇고 土民子弟에對하여서는 三年制度와 五年制度의 小學校가잇슬뿐이고 따로 師範學校 工業學校 農學校 醫學校 航海學校 商業學校 家政學校等의 職業學校 小學程度의 官敎學校 回回敎學校 小學程度의 小學校等 多數의 學校가잇습니다 이와가티 多種의 學校가잇다하나 實際土人의 就學率은 極히 적습니다 더욱 中等敎育以上에 이르면 特殊土人貴紳子弟以外에는 別로업다고 하여도 過言이 아닐것입니다 一九三○年 國勢調査에 依한 人口와 小學生就學狀態를 보면 總人口 百에對하야 歐人學童은 一五、三八 土人學童은 二、六一 中國人學童은 二、三五의 數字를 表示하고잇스며 七八年을經過한 現在에 잇서서도 別로增加되엿다고 할수업는 現狀이라합니다 一般土人子弟初等敎育에서는 土語、馬來語를 敎授用語로하고 歐人系統의 學校에서만 和蘭語를 敎授함으로 一般住民의 거의全部는 蘭領이로되 全然蘭語를 解得치못합니다 (完)

ウテナ コールドクリーム (花印)

美麗한健康肌는……

完全한清掃와充分한榮養으로된다!!

獨特한清掃作用으로 속속드리이빼진다

살결이드러우면 아무리 化粧을 해도所用업습니다 먼저우데나 구렌징의 小量을 손끗흐로목에서부터 얼골에 살작문질르고 가ー제나 脫脂綿으로 깨끗이딱가내면 비누로도 안벗는때와 더러움은勿論 毛乳속까지 完全히 清掃해서 皮膚機能을 旺盛케하고 살거침의原因을解消해서속속드리어여뿌고健康한若肌를만듭니다

榮養이不足하면 살결은흉하게衰해

일로부터는 外氣가 乾燥하고 脂肪의 分泌機能이衰해지는 故로榮養이 不足해서잔주름、느러짐이되고 살결이거칠어집니다。朝夕의 洗顔後에우데나코ー르드로 充分히 榮養을주어 주십시요、强力한滲透作用으로 살결에 有効脂肪分을 주어서 新陳代謝를 旺盛케하고 潑剌하고 획신彈力이잇는 어여뿌若肌를기룹니다

ウテナ クレンジングクリーム
우 데 나　구 렌 징　크 림

ウテナ化粧料本舖・株式會社 久保政吉商店

12.10—7.1

讚像畫 스타─ ⑦ Hommage a Portrait

爛熟한肉體와 十九歲의情操

朴泰遠

어 瑞典 아주먼네는 歲月을 몰은다。丙午生이니까 分明한 설흔두살─ 참말 언제쩍 까르보냐?

그의 爛熟한 肉體가 쏴가지고 잇는것은 그러나 十九歲의 情操다。

일은바 美人은 아니다。

까르보의 個性은 銀幕에서 常識的美貌를 拒否한다。

그러나 데트리히처럼『재리』가 아니다。

圓熟한 演技는 이제 絕頂─

充分히 氣品을 가젓스나 反感을 안준다。哀愁도 淺薄하지는 안흘만큼、고만큼……

恒常 그림자와 함께 起居한다。

그러나 우리는 不安을 안느낀다。

過去를 핸드빽속에 간수하고 다니는 女人。

그러나 우리는 私立探偵代身에 信賴를 그에게 보낸다。

이름이 하도 커서、間或 敵選을 밧는다。

그러나 마지막 남는 오쪽 한사람─

『로─맨쓰』、『마타하리』、『그랜드 호텔』、『안나 가레니나』……

薄命佳人『椿姬』의 옛날얘기를 우리는 슬프게 復習하자。

趣味 娛樂

父親이 必要하오

언젠가 地下鐵속에서 마리‧롤은 젊은 안악네가 자기를 보고서 웃으며 쫓차 오는것을 봣하게 되얏다。몰도 실흘것은 업서서 빙글빙글 웃으며 기다리고 잇섯것다。그러나 그女性으로부터 당혹과가튼 質問을 바들때는 기가 막히엇단 말이다 『失禮지만은 난 꼭 어듸서든지 先生님을 뵈온것가티 생각됩니다。先生님은 내아들의 아버지되는 어른중 한분은 아니실는지요。』 몰은 고만 불끈해서 아니라고 대답을 햇더니 그녀자는 다시 웃으면서 이러케 말을 하는것이다。『아니、내아들이 내가 낫지 아니라요。내가 갈르처낸아히들입니다。』

放心

이─브‧밀랜드가 俳優의『베─라‧코레양』『파 스테─지에서 離談을 하고잇섯다、그는 코리유이트의 修正에 精神이 팔렷든판이라 고만 깜박失手를하엿다 『자네 어제스밤에 劇場엘가섯나?』 『엇저걸요、엇더케떠한지 여덜시부터 고만 자버렷지요』 『아니 이사람아 사람이 만컷드냐말이야』

오디리

十三日(水曜)

◇午後六時 兒童과先生의時間─愛國朝鮮號(讀本卷九、二十三課)五年生 二、당나귀파農夫(讀本卷五、十九課)三年生 京城鍾岩普通學校

◇同六時二五分 어린이新聞

◇同六時三〇分 國民精神總動員强調週間講演(第一日) 非常時局의生活에對하야 總督府事務官 金東旭

◇同六時四〇分 評講 時局と國民生活(淸浦奎吾)

◇同七時四〇分 (平) 講演 新羅時代의詩歌 劉昌宣

◇同八時一〇分 軍歌工夫『勇敢한水兵』 明信合唱團 指導 玄濟明

◇同八時二五分 伽倻琴散調와倂唱 一、散調 가、진양조 나、중모리 다、자진모리 二、倂唱 가、浿城歌 나、瀟湘八景 杖鼓 韓成俊 沈相健

◇同九時 連續夜談(第三夜)『月下美人의因緣』 申鼎言

第一放送

◇同六時〇〇分 (城) 詩吟

◇同六時二五分 (城) 講演

◇同七時二〇分 (東) 〃

◇同八、〇〇(東)唱歌

◇同八時〇三分 (東) 軍歌

◇同九時〇分 (東) 物語

十四日(木曜)

◇午後零時五分 첼로와 피아노 소나타作品五第一番 베─토─벤作曲 第一樂章 아다지오소스테누─토 第二樂章 알레그로 第三樂章 알레그로 삐빠체 첼로 本質伸光 피아노 J‧B‧스투데니

◇同一時一五分 衛生講演『가을과五官器』 鄭起燮

◇同六時 童話『寶京밧은고양이』 高一光

◇同六時二五分 어린이新聞

◇六時三〇分經典解說『예수의言行』 沈明燮

◇同七時四〇分 國民精神總動員强調週間講演(第二日)『出動將士感謝日에對하야』 京城府會議員 李升雨

◇同八時 評講 (小山松壽)

◇同八時一〇分 軍歌工夫『日本海軍』 明新合唱團 指導 玄濟明

◇同八時二五分 野談 尹秋岡

◇同九時 音律 靈山會相中 玄琴 李彦禧 洋琴 李承煥 笙簧 金德鎭 短簫 崔壽成 細笛 趙敬弼 杖鼓 池龍九

第一放送

◇午後〇時五分 (東) 尺八

◇同六時 (大) 物語

◇同六時二五分 (城) 講演

◇同七時三〇分 (東) 同

◇同八時 (東) 唱歌

◇同八時三〇分 (東) 琵琶

◇同八時二五分 (東) 朗讀

◇同八時四〇分 (東) 詩吟

◇同八時五五分 (東) 浪花節

十五日(金)

◇午前一〇時 秋季皇靈祭實況─京城經學院으로부터中繼─(但 氣象通報時間中은中斷하야다가更히繼續)

◇同一時五〇分 第十三回朝鮮神宮奉讚體育大會入場式 實況(國語)─京城運動場으로中繼─(但時報의時間中은中斷하야다가更히繼續)

第一放送

◇午後一時一五分 家庭時間『子女敎育에對하야』 東亞日報 朴承浩

◇同六時 맨돌린과童謠 一、行進曲『進軍』사르트리作曲 二、童謠(가)햇살쩟는돌방아 (나)단풍닙 三、맨돌린二重奏(가)타─作奏 (가)마주르카 파르티作曲(나)希臘의춤 두─니스作曲 四、童謠(가)(발굽기)(나)새때 五、軍歌集 레코─드랩소사이에티─編曲 六、童謠 달아달아 京城音레코─드랩소사이에티─ 童謠獨唱 秦貞姬

◇同六時二五分 어린이新聞

◇六時三〇分 講演『保定陷落의光景』 每申編輯局長 柳光烈

◇同七時四〇 致家美談『鐵囊十訣』 車胥晤

◇同八時一〇分 軍歌工夫『日本海軍』 明新合唱團 指揮 玄濟明

◇同八時二五分 唱劇調 一、短歌 天下大平 二、唱劇調 박타령 唱 趙錦玉 鼓手 丁元燮

◇同九時 國民精神總動員强調週間講演(第三日)『非常時經濟에對하야』 朝鮮日報 徐椿

◇同九時二〇分 講演 (平生釗三郎)

第一放送

◇午後零時五分 (熊) 幸若舞

◇同六時 (東)管絃樂

◇同六時二五分 (城)講演

◇同七時三〇分 (東)同

◇同八時 (東)唱歌

◇同八時三〇分 (大)小唄

◇同八時二五分 (大)劇

◇同九時 (東)時事解說

◇博譜大集 9 【問題】

◀楚가이기는수▶

楚가 先手하야 어찌하면 이조각수를가지고 이길수가 잇겟습니까? 解答수는 明日紙上에하겟사오니 여러분께서 먼저풀어 보십시오 (博譜係)

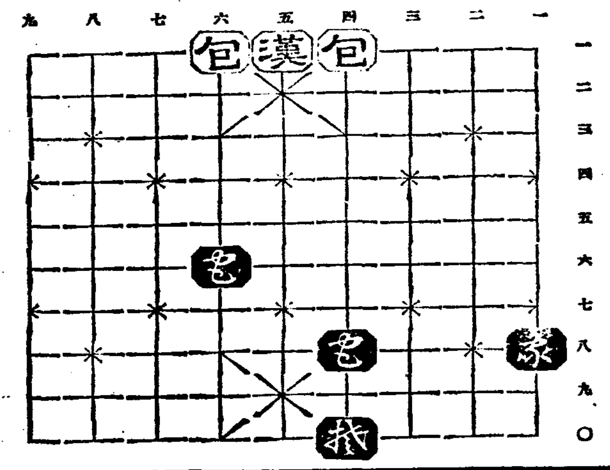

眼을冒害하는病原菌은
諸君의周圍에充滿되여잇다!

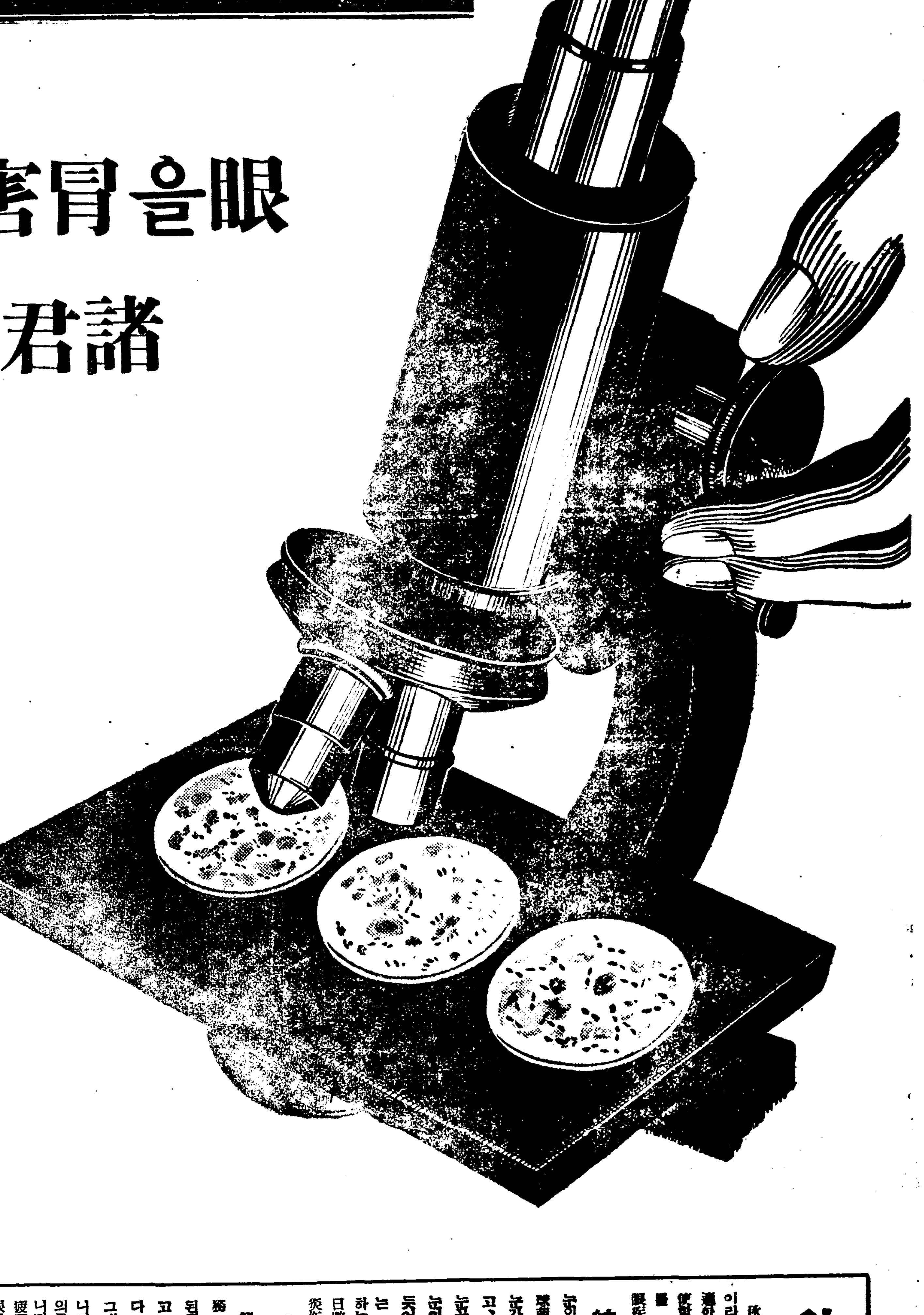

塵埃에서기고、煤煙에숨어、眼을害치는 病原菌은到處에充滿되여잇습니다。그래서酷使로 疲勞되여、抵抗力이減退된 諸君의 눈을 견우고잇습니다。

眼疾을이르키는病原菌이라는것은고쓰호위크스氏桿菌、葡萄狀球菌、肺炎菌、連鎖狀球菌等인데이러한病原菌의侵入으로即時에眼疾을이르키고視力을低下식힙니다。優秀한殺菌消炎作用을가진眼科藥스마일을常時點眼해서諸君의視力陣營을確保하십시요!

新銳한眼科治療劑

스마일

醫學博士 中村榮‧仁藤隆作兩先生 推奬

輕快至便한

新型容器!

瓶은硬質가라스、마개는구스다베루가를써서 藥液의 不變質을期하고 自動點眼裝置의 至便함은 맴씨잇는 型體와아울러 자못好評

【定價】廿五錢‧四十五錢‧藥店百貨店에잇슴

總代理店 東京 大阪 株式會社 玉置商店

秋節에만흔眼疾

秋凉이 忽來하니 燈火可親이라는말과가치 讀書와活動에 最適한 季節입니다 그러나 眼疾의 毒威를 밧기쉽습니다 秋冷期에 만흔 眼疾에對해서 說明해보겟습니다

結膜炎 普通말하는 눈병

눈의過勞와 K、W氏菌、葡萄狀球菌等의侵入으로 이러납니다。눈가몹이붓고、힌자위에充血이되고、눈꼽이 알른이심하게보이고 눈곱과눈물이 만히나게됩니다。눈이작구가렵고 때로는 찌르는듯이아프게됩니다 治療法으로서는 눈을休養시키고 淸水로充分히眼을 洗하는同時에 眼科藥 스마일을一日數回點眼하면 그優秀한殺菌消炎作用으로 次次輕快하여갑니다

眼精疲勞 普通말하는 疲勞된눈

讀書時의照明不完全한경우와執務 바느질 여러가지잔일로疲勞되는경우에이러납니다。눈이흐릿하고 떨며보이며 熱이잇서보입니다 도記憶力과思考力이衰해지고 그대로참고잇스면 神經衰弱이됩니다、힘써눈을休息식히며、眼神經의異狀興奮을鎭靜식힘이 必要합니다。事務와工夫의前後에 눈의疲勞를느낄경우에는 스마일을點眼하시면、눈의疲勞를 回復식히고、視力을明快히합니다。

角膜炎 普通말하는 삼눈

結膜炎이惡化되여 이러나는경우、눈의外傷을바더이러나는경우、體質에因해서이러나는경우、瞳子가흐리고밤이에가고 視力이衰해지고 눈물과눈곱이만히 나게됩니다。體質에因한경우에는 滋養物을充分히攝取하고缺陷을除去하는것이 必要합니다마는 一般의 治療法으로서는 눈을 淸潔히하고 眼科藥 스마일을點眼해서 眼內炎症을 낫게하는것이조흔方法입니다。

도라호─무

도라호─무의危險性에 對해서는 새삼스러히 說明할것도 업습니다 要컨대 治療보다도 豫防이 肝要한것인데 患者를 가까이말것、恒常눈을 淸潔殺菌해둘일이 肝要합니다 거기에는 眼科藥스마일을 常用하는것이 特히 有効하고 도라호─무경우에도 스마일을 點眼하면 重症으로移行됨을막고 治療를 빨으게하는 効果가잇습니다。

眼科藥스마일은最新의學理를基礎로한優秀한眼科治療劑로서各種의眼疾을 治療하고豫防하는同時에 눈의 疲勞充血을 곳치고視力을 明快히하며 健康과 明澄에 빗나는 瞳子를 만드는 目的의 奏効를 가지고 잇서서連用해도 副作用업고 習慣性으로되지안습니다

日活 日活 日活

13日ヨリ 17日マデ

極樂三度笠 2‧20 6‧40

多摩川青春部隊大暴れ

娘三十人 11‧00 3‧30 7‧50

大每朝日 支那事變 12‧20 4‧30 8‧55

阪東妻三郞 主演

戀山彦後篇 12‧45 4‧45 9‧10

各席全部 大人50錢 學生小人30錢均一

黃金座

◇十月十三日부터大公開 每日晝夜二回 上映낫一時밤七時始映 大衆料金階上二十錢階下十錢均一 (三大特撰名畫大公開)

◇유니버─살社超大作日本版!! 大名畫 巨人존쓰 監督…얍프레마─뷔氏 主演…홀‧로보슨氏 助演…프랑크‧윌콕스氏 맛드레‧레쓰氏

◇모노그람超特作全發聲日本版!! 怪奇劇 怪人부링博士 監督…포─일‧로젠氏 主演…라이오넬‧아드윌氏 시에라이데리쏘 자오도라유─르氏

◇大都映畫特作品 大活劇 俺の運ちゃん時代 監督…主演…ハヤブサヒデト氏

桃花劇場

(電話龍山一三三番)

十四日ヨリ七日間 晝夜三回 大人、五〇錢學生小人三〇錢

東寶映畫超大作『主婦の友』連載菊池寬原作 成瀨己喜男監督 入江たか子、高田稔 竹久千恵子、逢初夢子

▲禍(前篇)福

パラマウント本年度超大作 ルウベン、マムウリアン監督 アイリーン・ダン、ランドルフ、スコット ドロシイ、ラムーア主演

▲だくましき男

東日大每 支那事變ニュース パ社極彩色漫畫 ロッキーの風車小屋

若劇

◇十月十三日부터三日間 土曜日曜祭祝日은晝夜三回 낫十二時부터六時까지 밤七時부터始映 大衆料金階上二十錢階下十錢均一

◇聖林映畫園‧新興키네마共同作品 ◇佛米獨伊各國輸出封切 朝鮮語全發聲 나그네(旅路) 李圭煥 鈴木重吉 監督作品 主演…文藝峰 王平

◇佛蘭西제네랄超特作發聲日本版 海洋大活劇 流血船엘시노아 監督……쮸리앙‧듀비비에 主演 쟌‧가방‧미유라 비랑

北支大뉴─쓰上映

京城新堂町 (電話本局)五六七番

新富座

東劇重興行에注意◇ 晝間一時半부터 朝鮮歌舞劇 公演 夜間七時十分부터 劇團靑春座公演 (晝間料金二十錢均一) 十月十三日부터十五日까지 大衆劇『杏花村』宣傳週間

▼夜間上演劇本▲

李雲芳脚色 新版『雙玉淚』三幕三場

洛山人作『貧富의境遇』一幕

九月山人作『棄兒一個二萬圓也』四景

次週十六日부터林仙圭作『杏花村』九場이上演되겟사와右記三大名劇을十三日부터十五日까지(每日夜間만)三日間의短期上演하겟사오니이機會를노치지말으소서

▼晝間上演種目▲

舞踊、民謠、俗謠、流行歌、漫談、曲藝、줄타기、樂器合奏等의綜合藝術의佳境!

東洋劇場

中部版

滿洲國紙幣僞造團 開城에서도共犯逮捕
間島"領警"署員이出張押去

【開城】지난십이일밤 간도영사관경찰서(間島領事館警察署)형사대 두명은 돌연개성까지 급거출장하야 개성서의 응원을 어더가지고 부내궁정(宮町)삼백일번지 서일환(徐日煥)(二七)의 집을 습격해서 때마츰 끈히자고 잇는 서일환을 무란히 체포하는 동시에 그가 경영하고 잇는 남산정(南山町) 사백륙십칠번지회장품상점을 또 이잡듯수색하야 비장하야둔 인쇄기계도 수대를 압수하야가지고 그익일인 십일일오후한시 이십사분 개성역발 차로 간도를향하야 도라갓다는데 일즉이 수명의 동료와가티 만주를 무대로하고 떠돌아다니면서 만주국중앙은행(滿洲國中央銀行)십원짜리지폐를 다수히 위조행사한바로 이사실이 요즘당지경찰에발견케되자 당지에잇는 동료들이 일망타진되여 사실을 자백하게된바 공범서일환도 체포중이되고만것이라한다 그런데 이들은 실로대규모의 위조지폐단으로써 취조에따라서는 피해범위가 상당히 크리라한다

軍用洋襪로 七萬足織組

【開城】부내송고실업장(松高實業場)에서 양말을짜고잇는 백여명의 숙련여직공과 또는가내공업공동작업장(家內工業共同作業場)에근무하는 삼십여명 종업원들은 지난십일부터 약십일간인 오는시월 말일까지 군용양말(軍用洋襪)칠만족을 마련하야가지고 생업보국(生業報國)의 정성을 다하기위하야 밤을새여가며양말을짜고잇다한다

條件具備한安養에 道營苗圃를新設
十二日、事務所上棟式擧行

【永登浦】시흥군 서이면안양(始興郡西二面安養)은 산자수명한명소로도 유명하거니와 한편지리적으로 과수재배에 적지로서중정농원(仲井農園)가튼것은 그대표적인것으로 조선의수도 대경성을 배경으로 년년포도 배사과 기타수밧 참외등의 생산액이격증되는터이고 특히 밤(栗)으로말하면 조선에서 유명하다고할수잇서서 도외군당국 에서는 일즉이 그재배의 지도장려를철저히 하고잇는바이고 금년도예산에는 도직영식림 묘포설치비를 계산하야 기호도집 교 안양(安養)일대에 약칠만평의 부지를 매수하고 총공비 일만칠천원으로공사에 착수한바 십이일에는 도에서 천야림과장(淺野山林課長) 택야(澤野)가등(加藤)량기수 능천시흥군수(能川始興郡守) 기타관계 관민유지들의 참석하에 사무소 건축상동식을 거행하엿다는데 준공은 명춘사월경이리라하며 이것이 완성된후는 민간경영으로 할수업는 용재재배림의묘목은 물론밤(栗)의 증산에 일단의 노력을 할것이라고 기대된다고한다

楊州各振興會獻金

【楊州】생업보국(生業報國)으로총후에 가진열성을 다하야오는 양주군시둔면(楊州郡柴屯面)관내 각농촌진흥회(農村振興會)에서는 시월팔일 적기와가티 적지안흔금원을 국방헌금(國防獻金)에밧치도록 그수속을 시둔면(柴屯面)에 의뢰하야 왓다한다

二十圓五十錢 虎洞振興會 十圓 長水院振興會 十八圓二十錢 直洞振興會 七圓 機院振興會 五圓 本自逸振興會 合計六十圓五十二錢

始興强盜事件은 虛僞告發로判明
虛慾난船夫의愚計

십이일 오후일곱시 이십분경에 시흥군군자면조지리(始興郡君子面烏之里)사는 선부 박행보(朴行甫)(二七)가 집으로돌아가는 도중 시흥군군자면원곡리(元谷里)재를 넘어가다가 단도를든강도를맛나 현금사백오십이원을강탈당하엿다는 사실을 부근주재소에 계출하여왓스므로 경찰에서 그곡절을 자세히 조사하여본결과 강탈된사실은 허위로서 그가 인천(仁川)서 벼를팔아달라는부탁을밧고 벼판돈사백오십이원을가지고오다가 이돈으로자기집한채를 새로지을욕심을내고 그돈을 자기집뒤에 감추어둔것이 판명되엿다한다

鐵原地方農民은 正條植에反對
今年試驗에減收

【鐵原】철원지방은 작년까지 편조식(片條植)을 장려하야 오든바 금년부터 군농회에서 정조식(正條植)을 철저히 장려하야 대부분이 이에 순응하야본결과 금년 일반의 시험한 성적은 대체로 수확이 적은것갓다하야 조사한결과가 일두락에 평균삼십승(升)가량식 적다는것으로 원인을 조사하면 철원지방은 기후가 다른지방보다 찬것과 단시일에 성숙하는점으로 벼가퍼지지를못하고 결실하게되는것이 큰원인이라하야 농민들은 큰비향을 일으키고 명년부터는 다시편조식으로 도라간다는바농회에서는 이점을 참고로 그대책을 연구하야 기후를참고로적합한방법으로 명년도부터 새로운지도가잇지안으면 안되겟다는 일반의 여론이 노파지고잇다한다

山邑楊平郡의 新長路開通式

【楊平】양평군서종면(楊平郡西宗面)은 원래산간벽지라 면사무소소재지인 문호리(汶湖里)에도 우마차(牛馬車)조차를어가지를못하고 다만북한강(北漢江)수운을 리용하야 여러가지물화를 운반하는이외에는 교통기관이별로업슴으로 당해면민들은 물론 관계당국에서도 항상 고려중이든바 현면장백남억(白南億)씨가 재작년에 그면에면장으로취임한이래로 이에대하야 양서면양수리(楊西面兩水里)로부터 서종면수입리(西宗面水入里)까지의 삼등도로를 복구하고자 열열한성의와 수원으로 군당국의 원조를바더 작년도에 양수리 문호리간도로를 개축하고 금년에는 도의보조비일만오천원을 어더가지고 문호리부터 수입리까지 의도로개축에 착공하야 공사를 진행하야 오든바 금반완성가 대라인도로되엿슴으로 지난십일문호공보교(汶湖公普校)강당에서 면내유지와 림(林)군수와 리천면장 좌등(佐藤)서장리(李)도회의원외 수십여명을 초대하야 도로개통식을 성대히 거행하얏다한다

脫線한電氣職工 集金을橫領豪遊
開城府와隣郡에서

【開城】개성부내남본정(南本町) 사십구번지 서전공업사(西電工業社)에 직공으로근무하는 동본정(東本町)오백사십팔번지 조대남(趙大男)(二一)은 지난삼월십일 만월정(滿月町)륙백륙번지 『아이스케이키』상점에 전기『메터기』를장치하고 공사료로 십이원을 바더 전부소비횡령한사실을 비롯하야 그는지난 륙월 십일일경에도 북본정(北本町)칠백륙십일번지 권용락(權容洛)에게도전기공업료로 삼십원—팔월륙일경에는 서본정(西本町)구십구번지 현석준(玄錫俊)에게 『메터기』이전공사료로 이십원을 칠십전을 횡령소비햇스며 그후도그는지방으로 집금겸공사출장을 나간것을 조흔기회로 황해도 봉산군구연면신원리(鳳山郡龜淵面新院里) 정창희(鄭昌熙)에게 전공가설료로바든 사십원과 파주군와리면금촌리(坡州郡臥里面金村里)금촌정미소(金村精米所)에서 집금한 전기공사비 이백사십구원을 가로채 마련가지고 매일밤새수가에빼저 청도에넘치는 호화로운 유흥을하다가 지난십일개성에서 체포되엿다한다

遊興中에急死
仁川遊廓에서

【仁川】철두에서하로밤의 단꿈을이루랴다가 황천객이되엿다는 우스면서도 가엽슨사실—지난십이일 오후십시경 인천부 불교도정(仁川佛敎島町)영명루(永明樓)에서 국엽(菊葉)(二六)이를 상대로 하로밤의호유객이 유흥중에 귀가하랴다가 졸도급사하얏는데 의사의진단한바에의하면심장마비로 판명되엿스나 그의신원은인천부신정(仁川府新町)십일번지 청수길오랑(淸水吉五郞)(四三)이라는목수이엿다한다

葛山面을 楊平面으로
改稱認可를申請

【楊平】양평군청소재지인 갈산면(葛山面)은 타군군청소재지면의례를보아도 도모지 갈산면(葛山面)이란것이 당치못하다는리유로 군청소재지면이면 군명을 표시하는것이 조타는것을 일반면민이 열망하야오든바 금반전기갈산면에서는 지난십일일면협의회를 개최하고 갈산면(葛山面)을 양평면(楊平面)으로 명칭을 변경하야 당국에인가를 신청하엿다한다

伊川馬轉間에 乘合車營業開始

【伊川】다년간 문제를거듭하야 강원도이천군과 함남덕원군(咸南德源郡)의 오지(奧地) 자원개발을위하야 관계주민들의 기대의 초점이되고잇든 이천군읍내(伊川郡邑內)로부터 함남덕원군마전(德源郡馬轉)간의 자동차개통문제는 지난번이천자동차부(伊川自動車部)의 적극적활동으로 영업허가가되야 불일간 정기운전을 보게되리라는데 발착시간과 임금은 다음과갓다고한다

伊川發 午前八時 馬轉着 午後二時二十五分 馬轉發 午後一時半 葛山溫泉着 午後五時 葛山溫泉發 午前八時 伊川着 午前十一時 伊川溫泉間 一圓六十四錢 溫泉馬轉間 二圓二十二錢

地方人事

▲李潤氏(廣州郡公醫)赴任人事次本社廣州支局來訪 ▲金應翊氏(楊州公普訓導)新任人事次本社楊州支局來訪

皇國臣民의誓詞
五萬餘張을또配付

경기도에서는 저번황국신민의서사(誓詞)오만장을 판내시민에 무료로배부하엿섯는데 또이번에는 십일일부터 십오일까지 매일오후일곱시부터 부민관에서 상공조합련합회주최로 개최중인점원위안의 저녁『강연과영화의모듬』에출석한 일만이천명의 점원에게 이서사를배부한다음 개회벽두에 이를제창식히게되엿다 특히 십삼일에는 일야(日野)사회주사가 서사의제창하는법을설명하고『사변에서 어든 우리의 교훈』이라는 제목으로 강연을 할터이라고한다

少女隱匿場所에서 多量의阿片押收
農村에跋扈하는誘拐魔인듯 仁川署에서餘罪追窮

【仁川】기보=인천부미생정(仁川府彌生町)이십사번지 림장경(林璋慶)(三〇)이라는 중국녀자가 조선소녀양명을 지하실에서 악형을 하다가 마침내 인천서에 체포하얏다함은 기보한바와 갓거니와 그중에 십일세된 소녀의 하는말에 의하면 전북진안읍(全北鎭安邑) 송일춘(宋一春)의 딸송춘녀(宋春女)(一一)로서 약 사변전에 자기집문안에 페서놀고 잇는것을 어떠한 여자가 과자를주며꾀여다가 맛침내전기 중국인에게 넘어오겻으로 흉문밧글지나가는 조선사람을보면 이뜻을말하야 구호를밧고자함으로 항상지하실에 가두어두고 석냥과회저로 단근질을하얏다하며 또한소녀는 금년칠세된소녀이나 부모의 성명은커녕 자기의일홈도몰으고 조선말까지 이저버렷슴으로 전연그신원을알길이 업다는바 전기중국인의 가옥에서는 다량의 아편까지 압수하얏슴으로 취조에따라서는 농촌을 중심으로 횡행하는 유괴마들과 마약밀수범들이 탈로되리라하야 그진전이가장주목된다한다

出奔한妙齡女

【仁川】꼿다운청춘을 시골에서 지내기실타고 이웃남자와 흉수도주한묘령녀=부천군오정면내리(富川郡吾丁面內里)이백이십삼번지 박로남(朴魯南)의 내연의처 김국화(金菊花)(二〇)라는녀자는항상도회를 동경하기 마지안튼바 지난일일오후일시경 그이웃청년 송재순(宋在順)이라는 남자의꾀임에빠저출가하엿슴으로 그남편은 맛참내인천서에수색원을제출하고방금각방으로수사중이라한다

殖産契를組織 蔬菜栽培를奬勵
往十里金組에서纛島民에게 加工品의改良도指導

일지사변으로말미암아 도회지근교(近郊)에서 소채재배를하든 지나인이 만히본국으로도라가고 그공급상지장이 생길념려가잇서 당국에서는 조선사람의 손으로 소채를 재배할것을 장려할방침이라는것은 기보한바이다 왕십리금융조합에서는 경성근교에서가장 큰소채산지인 뚝섬농민을 지도하야 소채재배와 그가공품의 개량을하기위하야 식산계(殖産契)를 조직케하고 지난구일오전열시 뚝섬유원지(遊園地)에서 세일회총회까지 마치고 금후적극적활동을 하기로되엿다

自轉車賊被逮

【開城】개성부외청교면 배야리(靑郊面排也里)사백삼십이번지김창복(金昌福)(二〇)이라자는 지난구월이십오일오후 구시경 본보개성지국배달부 양도안(梁渡安)군의 신문배달용 자전거(시가삼십원에 상당)를북본정(北本町)통 일백팔십번지 도로부근에서 절취해가지고 이래집에 감추워두엇다가지난오일 동면동리사는 소의민(邵義敏)에게 오원을밧고 헐가방매하야 술갑에 전부 랑비하얏는중지난십일일 이사실이 본보지국원에게 발견되여 전기창복은경찰에 피체되여 엄중취조중인데 여죄가 상당히 잇슬모양이라한다

伊川邑民의宿願인 下水溝의急施設
道當局의諒解만渴望

【伊川】비약적발전을하는 강원도이천군읍내 한수구(下水溝)시설문제에 대하야는 천여호읍내주민의 생활상 중대한 문제로다년간 현안을 거듭하야 나려오든것으로 당국에도 루차의진정한바잇고 이천면 당국에서도 그시설에대한 기채를 어더서라도하로바삐 하수구를 시설하것다고 신청까지 하엿스나 도당국에서는 한층의 동정이 보이지안는바 이천읍내는 이천수리조합창설이후 더욱더 하수구의필요를 통감하는바 녀름조고마한 비만와도 읍내시가지는 수국화하야 칠수가옥이 생기는데 도당국에서 이를 실시하야주지못한바에는 면당국에서 기채라도 어더 한수구시설을 하겟다는데에도 한층소식이 업다는것은실로 도당국에서 이천읍내의 하수구시설에 대한 필요감이 업는것과 이천읍내 천여호주민의 의사를 무시하는것이라고 오천여주민의 불평이 자못 놉다고하는바 하로바삐 이천읍내 하수구 실시를 기다리고잇다한다

開城 金剛山探勝團募集

◇出發 十月十五日(九日間)
◇探勝地 長安寺、內金剛、楡岾寺、海金剛、毘盧峰、萬物相、叢石亭、釋王寺、九龍淵
◇會費 三十三圓
◇締切 十月十四日
◇主催 高麗時報社
◇後援 朝鮮日報開城支局

長篇小說 花冠 【73】
李泰俊 作 金奎澤 畫

알도록불행한것(一)

자동차는 곳 나타낫다。
『내가 불럿소』
하고 서기가 바뿌게 일현은 차안으로 올리갓다。
『어디십니까?』
『명월관』
오래간만의 요리집이엿다。될수잇는대로는 동욱에게의 정욕을 순수한채 지니기 위해 노는계집들이 열신거리는 처소에는 몸을 삼가왓다。지금도 마음만은 이 일종의 정조감정을 깨트려버리고 십지는 안탓다。될수만잇스면 술만으로 이정욕의 시경까지 다 마비식혀버리고 어디서던지 끌어떠러저 자버리고 시픈것이다。
요리집 현관은 드러서기도전부터 장고소리와 노래가락이 쏘다저나온다。
『어느방으로 오십니까?』

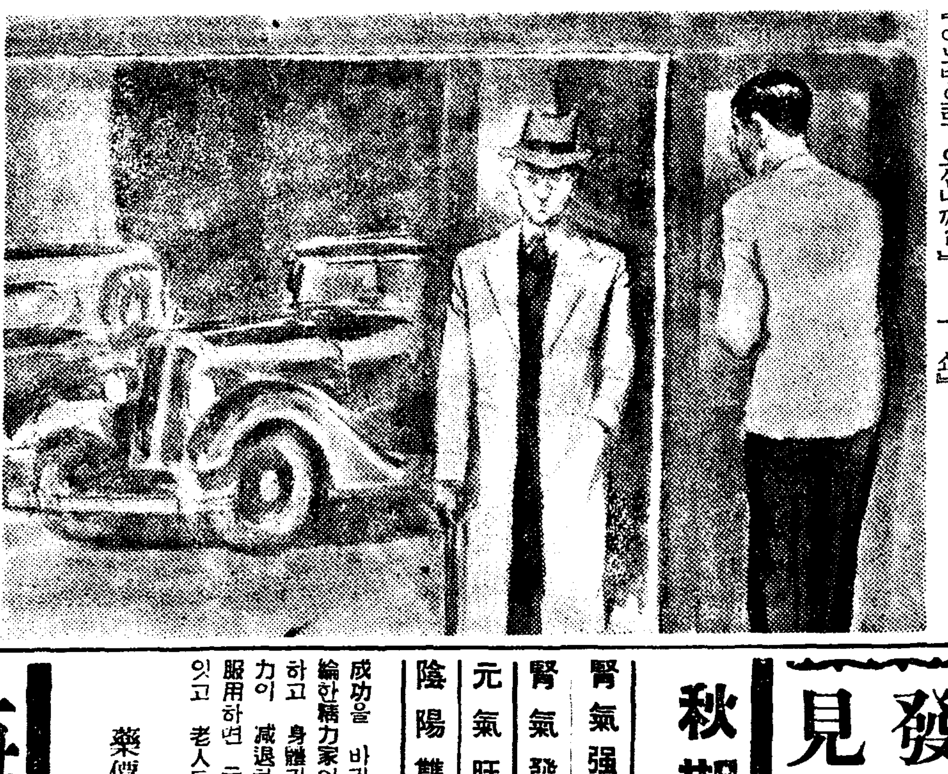

『나 혼자요 조용한방 잇겟소?』
하고 일현은 좌우를 둘러보다 사무실쪽에서 기생 머리 내여다보는것이 눈에 띄인다。
『네 잇습니다』
신코를 바더너코 뽀이를 따라 긴 복도를 이리 꺽고 저리 꺽그며 드러간다。이방 저방에서 노랫소리아니면 기생들의 우숨소리가 나온다。어느방에서는 일현이가 조와하는 가야금소리도 나온다。어느 구석방으로 가서 뽀이가 미다지를 열며
『이방이 조용합니다』
하는 때엿다。뒤에서
『애기!』
하고 놀라는 소리가 난다。돌아보니 기생이다。
『배선생님 뎅— 오래간만이외다그려』
일현은 못들은체 방안만 드려다본다。
『남 쉬사 좀 바드라우요 점 죽해 죽겟네』
하더니 기생은 와서 일현의등을 짱—소리가 나게때린다。평양서 올라온지 얼마안되나 일현의 술자리에는 단골처럼 꽤 여러차례 불려본 기생이다。
『오、유록이구나!누구라구…』
『너무 그리지 말라우요』
『왜 제방에서 소리안허구 개평만 띄우려 나대겨?』

하고 우서보힌다。
『뉘레그런 걱정해래나? 고이비도한테 전화 좀 바더지』
하며 유록은 날름 돌아서 저이방으로 다라난다。일현은 방안으로 드러왓다。뽀이는곳낫수건 짝것과 담배접시를 가저왓다。
『뭐 마른안주 좀 조촐하게 한상 봐와』
『네、술은 뭘루 허실가요?』
『정종』
『기생 부르릿쇼?』
『글세!』
『이재 개 어떠십니까?』
『유록이?』
『네』
『개 술 못 먹지?』
『거야 제가 압니까? 나리께서 아시지』
『남에방에 온걸?』
『무슨 연회니까 곳 파헐겝쇼』
『남네……거 노름 파허구 가는 기생에 술 좀 먹울줄아는게잇스믄 대작하게 하나 되려보내게』
『네』
상보다 기생이 먼저 드러왓다。처음보는 기생이다。야단스럽게 지지고 그리고는 머리요 눈섭이요 입술이다。『간나』꼿송이처럼 추홍으로 타는 저고리에 공단가리 검고 번질거리는 치마를 날신한 허리동아리에 흡착 감앗다 너머 흡착서 감겻던 탓인듯
『용서하십쇼』
하고 인사하노라고 잠간 쪼크려 안는데 치마주름이 뿌드득 따진다。
『아이 망신야!』
하고 다시 일어서는 기생은 따진데를 감조기보다는 보히려는 듯이 저고리고름을 끄르다 일현은 그의 드러나는 저고리섭속을 보지안흐리라 하면서도 눈은 진작부터 빼앗기며 잇섯다

【訂正】어제 꿋호로 十一行우에 다음의 一部分이 빠젓습니다

어름처럼 차다 기픈 가을밤은 사진틀의 유리에서지만 어름처럼 차거웁니다 차거운 유리의 사진들은 다시 책상에 노아버리고 모자를 집어드다 사무실로 나와다

肺病理想的治療劑發見
肺病 特效新藥 유-고-루

별별약을다쓰고、百方으로모든치료를하여도 낫지안어、고롱신음하난患者는

獨逸コッホ博士

폐병은 뇌점、부족증이라하는데 독일『콧호』박사가 세계적위대한발견을하야 천지를진동케한결핵균이 폐를파먹음으로 생기는 두려운 전염병인바 폐병환자의 당국통계경으로 검사하면 약삼억만개의 놀라운 결핵균이잇다 內務省統計에의하면 일년간에 오십만명이 폐병으로신음하야 그중 약칠만명의 귀중한생명을 빼앗는 무서운 악질이다 폐병에걸녀도 초기는잡복성이만해서 여간 집중키어려움으로 신경쇠약이나 위장병으로알기쉽다 와가리 부지중 병균은 지독히 활동하야 이기 삽기가되고만다 실상 폐병균가티 여러가지증세를 이르키는병은업다 그러나 결핵균만 업새면되는데 종래에는 아모효력도업는 부적당한치료법을과신하야 공연히 치료할때를 놋치고 폐병은 걸니면죽고살지 못한다고 한탄만하엿다 어시호 有恒社藥品部에서는 불행한 환자를 구하기위하야 고심연구한결과 세계적 신발명의 고급 치폐약『유-고-루』를 복용하면 살균과 배독작용으로복약후 기분이 대단상쾌하고 두통이나 완고한 열도나리고 구미가생겨 식욕이 증진하고 원기가 나서 혈색이 조와지고 쇠약을 회복

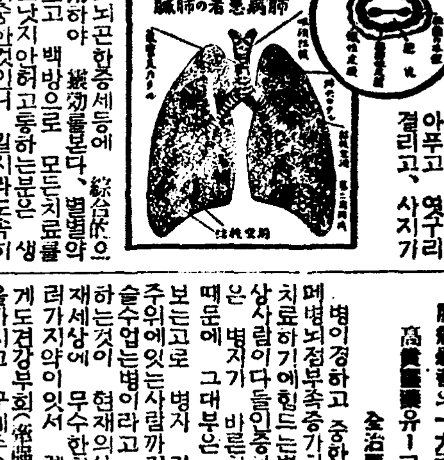

아푸고뇌곤한증세등에 로作用하야 藥効를본다、별별약을다쓰고 백방으로 모든치료를 하여도낫지안어고롱하는 명은귀중한것인니 일시라도속히 高級治肺藥『유-고-루』를 쓰시오 폐병이아니고 페기약하거나폐병의 의심이잇는분은 반드시예방적으로 복약하시오

肺病特效新藥 유-고-루는 東京帝國大學醫學部敎授醫學博士高橋順太郞氏의創意로同藥學科敎授 藥學博士下山順一郞氏와協力研究한結果 完成된結核治療劑를 主藥으로胃에는 아무副作用이 이르키지안코 腸에이러러徐徐히 有效成分에 分解되여緩和한作用을함으로 胃腸의剩弱症狀을 묻치안코 毒性이업슴으로連服하야도 조흔高貴藥으로臨床上左記諸症에服用하여 肺結核患者기 食慾이增進되고 體重을增加하며 盜汗及喀痰을輕減하야 咯痰中의結核菌을 殺滅하는强力神效한 作用이 確認되엿사오니安

살이 오르고 기침、도한、숨가쁜것、피로하는 증세、나、혈담、기침、아푸고 여우기、결리고、사지가

心하시고하로라도速히 하시사全快하시옵소서 注文殷盛

肺病患者의一大福音 高貴藥 유-고-루로 全治更生하라!

병이경하고 중한것은 하여간에 폐병뇌점부족증가지(病勢執拗)하야 치료하기에힘드는병은 업다고세상사람이다들인중하고잇다 그것은 병자가 바른치료를하지안키 때문에 그대부분은 불행한결과를 보는고로 병자 자신은물론이고 주위에잇는사람까지자도폐병은나을수업는병이라고 두려움게생각하는것이 현재의상태여서 현재세상에 무수한치료법이나 여러가지약이잇서 제마다 뻔뻔하게도견강부회(牽强附會)한 誘說을가지고 구세주(救世主)인드시 나떠드러 그러치안어도 속기쉬운 약한병자를 교묘히롱락하는 자가잇기때문에 병자는 병보다도물질적 곤난을바더 따라서 정효형이잇다할지라도 그때는벌서금전이업서 병을못치료하고 불귀지객이되는사람이 열이면아홉명은잇는형편이엇스니 실로한심한 것이다 한숨대문제이다

이약저약으로속아고통하는분이나 자기몸이폐병이나아닌가의심잇는사람은 예방적으로쓰시요 혈담밧고 피를토하고 도한나고 가슴이아푸고 몸이항상뇌곤하고 갈비가결니고 등줄기가당기고 구미가업고 피골이상연한분 주사나 탕약기타여러가지치료로 안되는분은 곳쓰시요 당신의살길은新發明한高貴治肺藥유-고-루를쓰는때에열니오

潛伏性結核、初期結核은 엇더한病狀을나타내는가?

結核病은 그의潛伏性의時期 또는 初期에發見하야 이것을 全治하는 것이가장緊要합니다。이潛伏性 또는初期의結核病은 엇더한症狀이 나하면그 것은決코 똑가튼한가지가아니오 여러가지로나타나는것입니다。처음에는이 病의專門醫師까지도 神經衰弱이나 或은다른病으로 誤診하는수가흔히잇는 것과갓치 病狀이보이는때는 明白히結核病의 徵兆로診斷할수잇 는데 그러나다음과것은 大端困難합니다。

一、조금도이러하다는原因도업시 體重이주러지고몸이매우야워지는것。
二、口味가떠러지고胃가토니-症狀으로되는것과고한慢性的胃腸의毒素에서생 기는 것이적지안습니다。
三、몸이늘노곤히괴롭고 무슨일에라도속시엄이생기는것 곳여개기묵직하 고 아푼것。
四、精神이 한곳에 바로잡히지안코마음이 점점하고 不安하고우울한氣分에 끌이잘나는것。
五、잘드는것이편치안코 잡이잘안오고 잡이들면惡한꿈이고睡眠不足에 로괴밧는것。
六、天氣에 對하야서도 過敏하야 날이흐리기만하면頭痛이나고 그로 因하야消化不良、泄瀉、憋氣로되는것。
七、心悸亢進、腸조고마한일에도 가슴이울렁거리고갈안씨안는것이 여름절이라 도手足이찰찰하며끝기럼비여지고정신이앗득하야지는것、醫師가診斷하 면心臟瓣膜音界의擴張이라는것。
八、가슴이압두에 그리甚하지안한筋肉痛과神經痛이생겨서 그것이 때때로이 리저리울마단이며압흔것이手足에도생기는것。
九、視神經이 疲勞하기쉽고 視力이어두워지는것 以上과가흔 自覺症狀이생 긴사람은 潛伏또는初期結核의疑心이 만흐며 그中에는이미더욱甚하야저서 第二期쯤으로進行하는것입니다。

適應症 肺結核、肺尖加答兒、肺炎、結核性腹膜炎、肋膜炎等에偉効

藥價 初期用 一圓五十錢 二期用 二圓 三期用 三圓

肺病專門藥유-고-루總發賣本舖 京城府黃金町二丁目二 (東拓前) 有恒社藥品部 電話本三三二一九・振替京城七九五六番

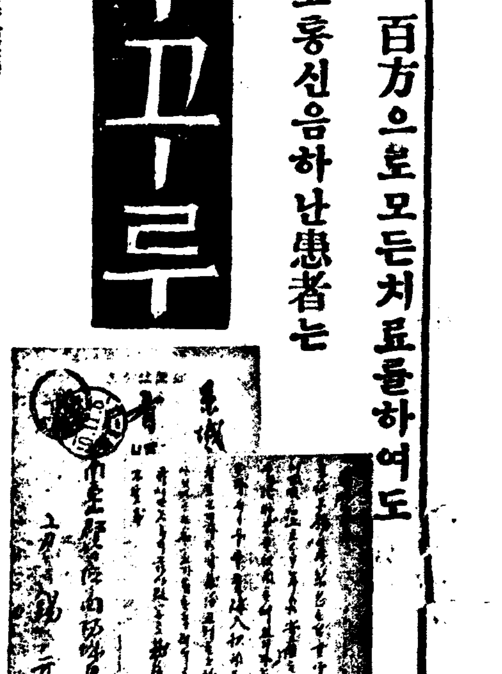

强腎丸

秋期服藥期에前代未聞의强腎秘藥!

腎氣强壯劑로 天下第一 腎氣發動・早老防備에 元氣旺盛・精神明朗에 陰陽雙補・體重增加에

成功을 바라고 幸福을 願하는者는 몬저 强腎丸을 服用하야 精力을涵養하라。보라!現代의 大實業家大政治家는 모다 絕倫한精力家이다。此秘劑는 一時的興奮劑가 아니요 肉體의 元力을 完成하며 精神을 刷新케하야 更少年이되며腎氣가發動하고 身體가 强壯케되는聖劑이다。先天不足하고、神經衰弱하고、腎氣不發하고、下焦濕冷하고、氣血이俱虛하고、貧血하고記憶力이 減退하고 消化不良하고、身體瘦瘠하고、手足厥冷하고、精力衰弱하고、腎氣減退나 肺弱한人은 此際에躊躇말고 一劑를 服用하면 元氣가 益益旺盛케되며、形容이 豐滿케되며 張溢하는 靑春의源泉이 솟음이 업스며、따라 早老와老衰를防備할수잇고 老人도腎氣大發通暢하야 人生의興味가 津津케될것이다。

藥價 强力用一劑 拾參圓 重症用一劑 九圓

註文은 發賣元 京城府黃金町二丁目二 (東拓前) 有恒社藥品部 振替京城七九五六・電本三三二一九番

梅毒

先天梅毒、後天梅毒一、二、三期梅毒全快感謝狀이 踏至變型性梅毒、狼瘡、硬性下疳、橫痃、溼疹等에偉効

독일ホフマン博士가發明한梅毒菌엔 梅毒新藥 日東도구도루丸

매독은 창병、당창이라고도하야 코나신이떠러지는 무서운 전염병인데 부모나선조의게 매독이잇서서 그병이 자손에게 유전(遺傳)되는것을 선천매독이라하며 남자가 화류계 녀자에게 관계하야 가정부인에게까지 전염되는수가 만흐니 이것을 후천매독이라한다 전염되는수시는 그다지 고통치안음으로 그대로두는분이 잇지마는 이것이 영구히매독으로 고생할근원인으로 그동안병균은 맹렬히활동하야 피부나 근육이나 내장신경골질을 물론하고 사람의 어느곳이든지 색여먹는참 두려운병이다 이병에걸니면 의례히 유공유호를차즈나 일시적이지 다시재발하는것은 경험한 환자가 더욱잘아는일이며 유명한독일박사도 륙공륙호를 만흔환자에게 실험한결과 매독의재발을절대로막지못하얏다고하얏다 매독에는 초기、이기、삼기가잇는데 유공유호나 사약수은등

별별약으로 근치안되고재발하야 고통하는분은 하로밧비 유명한 고급매독약 일동도구도루환을쓰시요 부부간 한사람에게매독이 잇스면 양인이모다 약을쓰는것이 제일안심되오 매독은 자기뿐만아니라 독이 자손에게까지 유전한다는것을 생각하시오 코가헐고붓고 목이쟁기고 눈아히미하고 머리가빠지고 팔다리가 쑤시고 머리속이허러 부스럼이나고、몸에 여기저기 종기가터지고 국부에 부스럼이나거나 헐고 가렵고 선천매독 삽기를 지난 變型梅毒(梅毒)당창 하감 요고네등 매독일절에쓰시오 구감기타 부작용은 절대로업고 음식은 술、기름진음식만 가리면 됨니다

梅毒特効藥 日東ドクトル丸本舖 京城府黃金町二丁目二 (東拓前) 有恒社藥品部 振替京城七九五六番・電話本三三二一九番

藥價 初期用 三圓 二期用 五圓 三期用 九圓

猛烈한殺菌力에驚嘆!

淋疾患者의福音! 强力殺菌治淋劑發見

독일ナイセル博士가世界的新發明한淋毒菌엔 일로링약

엇더한惡性의淋疾이라도낫는다!

淋疾은 合理的으로 特効藥만쓰면 곳낫는다 日東淋藥은 尿道의外面、內面에서 淋菌을完全히殺滅하는 特効藥이다。服藥後數日에全快하얏다는感謝狀이 踏至하고잇는것이 充實이 保證하는바이다。如何히頑固한淋菌도到底히 抵抗치못하고 撲滅을當하는 合理的治淋劑이오 니 躊躇말고 服用根治하라!

남녀 림질대하증에 한번 걸니면 여간 낫기어려웟다그 치료법과 약이 수천가지가되나 조금도 효력이업거나 다소 효력이 잇섯다할지라도 또다시 재발하야수년 혹은 일평생을두고 고생하는사람이만라 약만바로마지면 단바에 병이떠러지는것이고 효력이업는약은 아모리 만히 오래먹는다할지라도낫지안는것이다 이병 에 걸리면본인의고통은물론이나 애매한 가정부인에게전염하야 병균이 자궁을침범하야 역시 생산을못한다 다른약가티 결코 위가상하지안는다 이약은 바로 살균을하야 소변으로흘려 보내는 강력(强力)한 작용을하는 영약이오니 하로밧비쓰시오수십년된악성고질이나 재발한완고만성림질여자대하증(적대하、황대하、백대하)림독성방광염、산증설호선염、자궁란소염、요도협착이낫는신약이요

藥價 急性用 三圓 慢性用 五圓 惡性用 九圓

註文은 京城府黃金町二丁目二 (東拓前) 有恒社藥品部 電話本三三二一九番 振替京城七九五六番

朝報案內

醫院 京城府北米倉町九四 鮮人看護婦 及見習看護婦募集 希望者履歷書持參來院 京城婦人病院 電③〇四八三〇九二 ... 大峴町三七의一四 ... 電光三一六九

中古各種モーター販賣 明電モーター買賣 遠近不問賣買、交換修繕 製麵機製作 京城府觀水町一二六 中村工業所 電話光③一五九四番

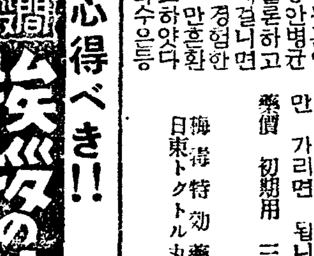

●男女共に心得べき!! 諸礼法 婚礼式 世間 挨拶の仕方 百般

大阪東淀川局區西町 國民書院日報係

東洋自動車講習所

官認 責任敎授 就職保證 新學期進呈 (三錢切手封入請求ヲ要ス)
出願 昭和十二年十一月四日 考查 昭和十二年十一月五日 京城府蓮建町一九五
六個月卒業 學則請求要三錢切手 電光二七八九

生徒募集 京城測量技術講習所 學生募集
科目、土地測量學、測量規定、法規、註記、製圖、伸縮圖法、數學、滿洲語、實習
十月二十六日限出願 (學則要二錢切手)
電話本四五二〇二番 振替口座京城一〇六五九番 京城府武橋町二三二 本所尹用圭先生著就業免許受驗準備書發賣(定價一圓五十錢)

生徒募集 土木科 測量科 大田工科學院
十一月一日始業 (舊大田測量講習所) 大田府大東町新築校舍

新米의出廻激增 各正米市場慘落
米穀資金貸出開始

新米出廻는 各地出荷에殺到되어 米出時代를演出하고잇서 各米市場은모다 暴落을거듭하고잇는데 新米의出廻에伴하야 各金融機關의 米穀資金貸出도 早場地方을先頭로 出廻되고잇는데 商銀에서도 이미貸出을보고잇다 本年은例年보다 十日以上이나일러 增加率도크다 荷動量은 前年보다 一割以上이엇다

朝鮮米買上 大量期待

荷見米穀局長의 來鮮에依하야 朝鮮米의 買上은 最後의決定을 보것으로 期待되는데 同問題는 荷見局長歸任後 再調查後 決定키로되엇다 農林局에서도 同氏의입으로 農林省의 態度를期待한뜻하다 同局長은 一切言質을 두지안코갓다 從하야 期待하든 朝鮮米買上은 아직五里霧中임으로 當局도 一日이라도速히 正式決定을 待고잇는데 荷見氏는 今回의來鮮에依하야 朝鮮米事情 파半島農村事情에 對한 認識을 새롭게한것으로 보이어 相當히 大體의 買上이 잇슬것의 必然性을 諒解하고간모양임으로 實上에 關한限 朝鮮으로서는 相當히 期待하고잇다한다

米移出旺盛
比前年五割增

新米의 內地移出은 今年은 例年보다 一週間이나 이르바 西鮮四港（鎭南浦、仁川、群山、木浦）의 移出量은 十月上旬만으로 一萬三千噸에 達한다 그리고中旬의 朝鮮米輸送協會에의 船腹要求는 一萬八千噸이잇고 大體船腹要求대로 實際의 移出이잇슬것이므로 上中旬을 合하야三萬一千噸은 確實히 移出될터인데 前年의 十月一日부터 二十日까지의 移出量二萬噸에 比하면 約五割의 激增이다 그런데 今月下旬의 船腹要求는 三萬一千噸이다

資金調整의基準
九八%는內地基準을踏襲
二%는朝鮮特殊事情加味
◇…現地認可方針樹立

十二日의 臨時資金調整法에關한懇談會에서 林財務局長은 調整法의 內容을 說明하는 同時에 金融業者와의 質疑應答을行하얏는바 그에依하면 調整法基準內容은 大體如左한 朝鮮의特殊事情을 認하기로 되엇다 卽그基準은 大體 內地法의 基準과 九十八%까지 同一한것이엇스나 나머지 二%에 朝鮮의特殊事情이엇든러엇다

一、私鐵은 內地法은 丙이나私鐵의 用途를 明示하고 또軍事的意味를 有하는것은 調整法에 抵觸치안는다

二、擴田、棉實、鋼鐵은內地는 丙이라 朝鮮은 乙로한다

三、內地에 本店을 有하는것이朝鮮에서 事業을하는 境遇에한하야는 總督府가 그認可權을有한다 例컨대 現地認可方針을 取한다

三、其他事項

今年米檢 集合檢查
督勵키로決定

第一回豫想二千四百七十五萬石이라는 未曾有의大豐作에 直面하야 今秋의米檢查는 例에업는 繁忙이 豫想되고 特히 檢查員中에서 多數히 軍事公用者를出하엿스므로 一層繁忙이豫想되는데 穀物檢查所當局은 이對策으로서 될수잇는대로 集合檢查를獎勵하고 檢查員의 勞力을 輕減할方針으로 過般來各支所別로 檢查員會議를開催하야 萬全을期코잇다

更生水組聯 豐作을謳歌
計畫基礎確立期待

水利組合의 更生整理에關하야서는 昭和十年度에 更生計畫이 確立되어 聯合會가創設되고 增收와米高로조러니 昨十一年度凶作으로 缺損을生하야 別途補立에서 補塡狀況이오 計畫前途도 念慮되엇스나 本年의順調한 豐作에依하야 更生計畫의 基礎가 確立이 期待되엇다 本年의 收穫에際하야서는 此際不動의基礎를 確立할見地에서 그收納에 對하야서는 組合員에도 相當한 犧牲을하게하고 積立과別途積立을增加할方針이다 水利更生에就하야서는 最近入京한 某監理課長과如何할도 特히關心을 가진 狀態이엇스나 本年度부터 不安이 完全히 解消될모양이다 聯合會의 組合豫算定은 十一月末이라한다

正租短期 貯藏獎勵

米穀自治管理法이 發動치안을 것은 決定的임으로 農林局에서는 그對策으로서 買上期待外에 專히正租短期貯藏으로 獎勵하기로 方針을決定하얏는데 今年의 補助額은 石當六十五錢으로 內定하엿다 그러고 十二年度豫算計上額은 겨우四十八萬圓밖게업슴으로 貯藏數量은 八十萬石에 不過하고 結局 正租四十六萬石（正租）을 合하야도 總計百二十六萬石에 不過할 흠임으로 結局買上에 相當히期待하는外에업는데 買上이別項과가티 決定되지안흘경우는 農林局에서는 自由貯藏을 獎勵하고 中部以北에서는入庫되고잇다한다

米積取比率
有名無實狀態

朝鮮米積取期에 入하야 朝鮮米輸送協會는 船腹의 配船에苦心中인데 目下積取比率은 有名無實로 實際配船하고잇는것은朝郵、商船、尼崎의 定期側뿐이오 他船會社는 一船도 廻航치안허 이에依한 船腹不足은 定期側에 잇서 適宜臨時船其他에依하야 補充하고積取의 圓滑에努力코잇다

○日本商議總會=日本商工會議所 第十回定期總會는 十一月十七八兩日間東京商工會議所에서開催키로되엇슴으로 朝鮮商議에서는 賀田會頭、伊藤理事가出席

經濟界消息

○朝鮮鐵道五分配當=朝鮮鐵道株式會社에서는 來二十五日午前十時第二回總會를 下檢川本社에서開催 新設配當五分案을 附議할터인데 同社經營의 咸川江水電의 竣工은 今秋十一月完成 其他輸送에 當키로되엇다고

○米倉七分配當=米倉會社에서는 十二日午前十時부터 重役會를開하고 總會附議事項에 對하야 協議하얏는데 定時株主總會는 三十日午前十時 開催키로 決定 株主配當은 前期同樣七分据置로內定

○京春鐵道會社=京春鐵道會社에서는 先月末로써 本期決算을 마감하고 十七、八日頃 大阪에서 重役會를開催하고 三十日大阪本社에서 第十一回定時總會를 開催할터이인데 配當은 前期同樣 一割配當으로 될 模樣이다

（十月八日）▲京城府古市町四三番 小川龜吉▲京城府內需町七〇

番地崔鍵變（十月九日）京城府大門通五丁目五〇 堤東太

百十四키로 一年完成
平北鐵道工事

鴨綠江水電建設을爲하야 計畫中의 平北鐵道에서는 定州、朔州間의實測、設計도 終了하야서 一部工事의 開始에 入하얏는바 水電建設의急에 應하기爲하야 超스피-드로 工事를 進捗시키어 豫定路線百十四키로를 實로 明年度內에 完成하기로되엇다 國策線路의 必要로 朝鮮의 資本產業을가진것인데이 스피-드工事는 注目되고잇다

商議北支視察團

京城商議에서는 北支의 實情에鑑하야 對北支貿易의 促進에 資하고저 北支의 經濟調查를하기로되어 十二日의 役員會에서 如左히 經濟視察團을 組織하야 二十日後에 出發할豫定으로 視察地는 天津、北平、塘沽、秦皇島이다

戶島祐次郎、田中三郎、伊藤齊一、山本正三、楓木書記

朝鮮電力 供給料金
대단히低廉해

南朝鮮方面의 電源으로서 期待되던 朝鮮電力의 寧越火力發電所는 竣工工事로 努力한 結果 去十月一日부터 發送電設備의 竣工에 依하야 南朝鮮主要都市인 釜山、大邱、大田、群山을 비롯하야 各地에送電을開始키로되엇는데 其供給料金에 對하야서는 朝鮮電力과 南朝鮮合同電氣間에 電力需給契約을 締結하고 認可를 申請中이든바 本月十二日 認可되어 十月一日부터 效力을 發生키로되엇다 右料金은 西鮮合同電氣가 朝鮮送電으로부터 受電하는 單價와 同率로 一키로와트時에 一錢四厘五毛 乃至 一錢三厘五毛인데 이것은 內地同類料金을 凌駕하는 低廉한것으로 여에 依하야 南朝鮮地方은 今後 電力需用의 喚起가 크리라한다

十一年度歲入現計
三億八千萬圓
五千餘萬圓의增收

財務局調查=昭和十一年度歲入現計는如左하다（單位千圓）

經常部	二九七、〇六七
實行豫算에比하야	二七、〇〇〇增
十年度實收에比하야	三四、七〇〇增
臨時部	八七、四九六
實行豫算에比하야	一三、一八〇增
十年度實收에比하야	一九、五六九
合計	三八四、四九三
實行豫算에比하야	五〇、三六一增
十年度實收에比하야	五四、二七三增

增收의 重要한原因은 經常部에잇서는 租稅、臨時部에잇서서는 剩餘金의繰入과 臨時利得稅의 增收에依한것으로 租稅增收額은 九百九十四萬二千圓 臨時利得稅增收額은 六十四萬七千圓이되는바 更히 租稅의重要한稅收額을보면 如左하다

關稅	三、五四七
所得稅	三、〇三七
酒稅	二、一六五

自治調整團組織
三萬圓以下貸出自由
十萬圓以下事後申請

臨時資金調整法의 朝鮮施行에 關한 金融機關의 自治的調節에 對하야서는 昨十二日銀行集會所에서 林財務局長으로부터 施行內容의 說明을 聽取한後 京城組銀을 中心으로 協議한結果다음과가티 朝鮮의 自主的 調整機關으로서 朝鮮資金自治調整團이 組織되게되엇다

一、新團體는 朝鮮資金自治調整團이라함（假稱）

一、이에 加盟한者는 朝鮮內十本店銀行 三支店銀行 東洋拓殖 朝鮮信託 朝火及朝鮮生命

一、新團體는 資金調整法第三條에依하야 本府의 認可를得하야 自主統制에當함

一、團體加盟者는 自主統制를遵守함에依하야 三萬圓以下의貸出自由、十萬圓以下도事後申請을認定

一、이에對하야 當局은 監督을하고 背反한者는 自治統制團體에서 除外시킴

一、新團體는 團體에依한 審議는 行치안코 若干의 幹事를 置하야 當局과의連絡과 施行의 主旨를 貫徹시킴

大要以上이 新機關의 概要로 十二日의 協議에잇서 組織大綱을 決定하고 法令의 公布를기다려 當局에 第三條의 許可를 申請하기로되엇다

統制破壞 嚴重制裁

投資統制法實施에 關하야 問題되는것은 資金需要者가 運轉資金乃至中間에 關한 事業投資를 理由로서 融通을受하고 이것을 固定投資의 不急事業에 充用할 境遇에 그 對策의 點인데 이에 對하야서는 資金의自治調整團이 團體行動으로써 嚴重한 制裁를加하고 各金融機關에서 取引보이콧까지도 行하기로 決定하얏는데 統制破壞는 嚴重히 束縛키로되엇다 定期預金擔保貸에 對하여서도 調整法이 嚴重히遂行되리라한다

稅關檢查會議

總督府에서는 十四日午前九時부터 三日間總督府 第二會議室에서 林財務局長 統裁下에稅關檢查官會議를 開催할터인데그日程과 協議事項은 左와如하다

◇諮問事項

一、稅關檢查事務로본 支那事變의 朝鮮產業貿易上에 미치는 影響如何

二、仕入書又는 明細書에 對한 取扱現況及此改善에 關한具體案

◇協議事項

一、輸入品의檢查鑑定에關한事項

二、移入品의檢查鑑定에關한事項

鐵鋼消費節約令
朝鮮도自二十日實施

鐵鋼消費를 目的하는 鐵鋼工作物建築許可規則은 商工省令으로서 十一日公布 二十日부터 實施하기로되엇는바 朝鮮에서도 同樣의 規則을 公布하야 鐵鋼使用節約에 步調를 合하기로되엇다 鐵類의 消費節約에 對하야서는 業者 政府의 方針에 順應하야 總督府에서도 官營工事의 鐵鋼消費節約을 實施하고잇는바 當時는 所謂 鐵飢饉에 備한 消極的對策에 不過하얏스나 事變以來 鐵의 節約은 一層重要性을 加하게되엇스므로 이를 民間에도 强制하고 一方 增產計畫의 進行과 相俟하야 鐵鋼需給圓滑을 期코저 하는것으로 右 許可規則은 三四日中에 府令으로써 公布하야 內地同樣二十日부터 實施할터인데 內容은 大體 內地와 同樣 朝鮮總督의 指定한 構造工作物과 使用量五十噸以下의것을 除하고 他의모든 建築物은 地方長官의 許可를 要하는것은 勿論 朝鮮總督의 指定構造工作物도 內地同樣으로되리라 한다 이때문에 建築物에는 鋼材의 制限을 加케될것임으로 警務局에서는 市街地計畫令에依한 建築物取締規定에 改正을 加하야 或은 別途臨時規定을 制定하리라한다

輸出入禁止影響
商品界에輕微

輸出入臨時措置法의 朝鮮施行에 對한 商品界에의 波及에 就하야서는 이미內地에 追隨하야 實施한만큼 朝鮮의 財界로서는 朝鮮內의 新規勃興工業의 原料問題가되는 棉花와가튼것이 問題가되는 事項이나 朝鮮으로서 注目되는것은 丙種에朝鮮만 指定追加된 七品種인데 其中에서도 問題는 木材와 毛皮、木炭의 三種인듯하다 木材의 對滿輸出은 現在相當量에 達하고 一方毛皮도 原皮로輸出되는것도不少하며 木炭도大體同樣의 事情인데 若干의 影響은 免키 어려운듯하다

飼料原料의 關稅低下待望

養蠶飼料製造關係로 玉蜀黍 高粱의 保稅工場問題가 擡頭되엇는데 此際 鮮滿一如에 照하야 高率關稅의 理由도 解消되고 右關稅의 合理的低下를 斷行하자는 論이擡頭되엇다 이高率關稅（玉蜀黍一圓七十錢 高粱百斤一圓）의原因은 要컨대 外國資本인 日本穀產會社의 壓迫에잇섯는데 이外國資本은 現在今春부터 三菱에 委託經營케되고 本年에入하야 三菱資本이 過半數를 肩代하야 內地資本會社에 轉化되고이 高率關稅의理由는 解消되엇다 滿洲國에의 關稅低下의 要望關係도 잇서 此際右合理的 低下를要望하는소리가 高다한다

○朝郵業務監查=朝鮮郵船에서는 十二日부터 十四日까지 遞信局의 業務監查를 行한다고

棉花共販值漸落
世界的大豐作影響

朝鮮內棉花共販市勢는 內地市氣材料가 豐富하야 前途가憂慮되는터로 農林局은 對策에苦心中이다 目下値上은 期待가薄함으로 이대로 共販을 繼續할意向인데 共販出廻도 多少減退하야 一億三千萬斤程度로 되리라한다 勢의 漸落을 듯고 今週（十二日부터十六日까지）는 四十八圓臺로 慘落되엇다 棉花價格은 政府의棉花對策이아즉 確定되지안허서 正確한觀測이 困難하나 世界各產地의 大豐作을비롯하야弱

朝鐵咸北線着工
茂山嶺隧道부터

茂山鐵鑛開發에 伴한 朝鮮鐵道咸北線의 複線改修는 十一日鐵道局으로부터 工事施行認可가잇섯슴으로 來十五日同線의 第一工事茂山嶺隧道（延長七키로）를 工事入札키로 되엇는데 指名者는 鹿島、間、松本의三組다

簡保支拂狀況

朝鮮簡易生命保險의九月中 保險金支拂件數는一千七百三十四件 其保險金額二十二萬一千八百八十二圓四十三錢이다

一銀支店異動

一銀京城支店長代理 新城貞治氏의 神戶京町支店長轉出에 伴한 支店長代理異動은 如左하다

▲進藤龍馬 命京城支店次席
▲飯尾安太郎 命京城支店三席
▲往永傑二 命京城支店四席

强氣窒息時代
事變三期市勢

事變發生以後지금까지의 市勢를回顧하면 三期로分할수잇스니 第一期=支那를相對로하는것이니 問題는어디까지던지 支那의 實力을輕侮하얏스며 短期間에解決되리라하야 株界는 漸騰이다가 事變擴大、統制經濟로悲觀的大慘落을演하얏스니 九月三日까지의 市勢이오

第二期=政府、日銀、興銀을비롯하야 取引所들의 株價防止策이奏効하고 戰勝人氣를 出現한것이 鐘新五十圓戾、東新二十圓戾로 意氣强하얏든 市勢이엇다

第三期=北支는 決定的戰捷을 報하나 上海陷落이 일느안되는데다가 國際干涉이 露骨化하고 特히米國態度豹變에 嫌氣가생기어 설령 戰勝이래도 其後에옹外交戰이 어지럽이라하야 戰勝人氣가 解消되고 米國景氣反動까지겹처서 戾賣優勢이며 强氣窒息의時代가 即지금으로서 이三期戰이 어떠한結末을 지울지注目된다

秋風蕭條落寞
場面軟論風靡

戰勝市勢는 解消되고 人氣는 萎縮되어 大局樂觀에 異論가생기러이라 市勢는 彈力性이 殆無하고 戾賣가 優勢한 實情이다 英國의 對支援助는 借款內容으로 보아도 莫大하고 九個國會議等 今後國際問題는 去益復雜해질 形勢이바이는 이미充分히 豫期한바이지만 人氣的으로는 또 實現될危險이 不無한것이다 米國景氣의 反動이 世界的으로 重視되는것까지 겹처서 東新 百三十五圓、鐘新 百二十圓關門가는것은 잇스리라고 軟派는 期하고잇는데 그러한市勢가나올지도모르며 或은 上海陷落이 遲延되면 境遇에 依하야서는 九月三日의 低價를 下廻하는 悲觀市勢가잇슬지도모른다는 軟論이風靡코잇는 實情으로 지금은 買材料全無의 陰寒한空氣에 싸여잇다

株式 採合
少幅浮動

今日의市勢【十三日】

前場低落 今朝는 大阪東京又復低落을 伴하야 人氣去益不振하야 東新一圓十錢低의 百四十一圓五十錢、鐘新一百二十八圓九十錢인 一圓十錢低、朝新三十圓丁에 不勢寄付後十九圓九十錢、日產六十六圓六十錢、朝新八圓五十錢을 低價로하고 突込警戒로 少反引

後場少返 後場은 地中海에 形勢險惡으로 買氣를呼하야 新一圓七十錢高인 百四十二圓三十錢、東新八十錢高인 百四十二圓八十錢、日產六十六圓九十錢에高騰後買氣不變하야 伸悩

萬人모다强氣
物價高가第一條

昨今米界情勢로보면 朝鮮은昭和五年以上의 豐作일뿐더러 金融梗塞의 嫌이업지아니하야 自然出廻着의 激增은 묘하야 實勢威壓을 加하는모양이나 淸算市場은 幾分行動을 加할限 實勢壓迫으로 어느時期까지

市場六感

株…場面人氣는 綜合하면 目前惡目買 中間一番天井 大勢大悲觀極力賣▲九月三日 低價를大底로보느냐?春高天井으로보느냐?가 大局方針의 根本觀測立點인데 目下何日何어떠한 도대체 簡單히 戰時市勢를 실수가아니냐?▲春高가 시天井이라할根據는 무엇이며 九月三日低價를大底라고斷定할 理由는무엇?▲日本經濟大勢가 重大岐路에서서 獨逸가는 徹底한統制經濟로나가느냐?▲이것을 『이놈의…로드』냐? 惡性 透視할수업는 限 大天井、大底 云云은 서울는수작

米…今年의 米價는 萬人이 萬人모다 强氣를가지고잇다 米의自體事情은 떠나서物價大勢를본다면 依例히그러할것이다▲그러치만 一擧棒上으로 올는다고만 主張할수 업는걸 米出盛期가 臨迫한此際인만치 買固執만할수도 업슬거시다▲昨今仁川正米市場은 正租의 出廻가續着하야 實勢壓迫의感도 엇지아니할것 點으로보아서는 一落을 可期할수잇다마는 當限의二萬石渡米의 準備가또한難問이를보아서는意外反撥이잇슬지도 亦未知(雪山)

國債 無風狀態
傍觀

【東京電話同盟】事變公債發行成立을 傍觀하야 一齊히賣買가 적고 第三回五分과 二回四分이五厘 引續하얏스나 全혀無風狀態에 終始하얏다

▲二十一年物九八、三五 ▲二十三年物九八、〇〇 ▲米貨五分三六三、〇〇

今日財界 十三日

◆米（單位錢）

	今日後止	比前日後止
仁川期米先限	二八九九	一九高
大阪期米先限	三一二八	二高

	今日	比前日
京城三等米一石	三〇〇〇	不變
米百키로一等白	三二〇〇	不變
正租（仁川）一等	[illegible]	八錢三厘
一斤價三等	[illegible]	八錢〇厘
고무神戶現	七〇錢	五厘高

◆株（單位十錢）

	今日後止	比前日後止
朝新	三〇五	一高
東新	一四六	二高
鐘新	一三三	一高

◆商品（先限單位錢）

	今日後止	比前日後止
大阪三品綿絲	二三〇〇	二〇〇高
棉花	—	—
人絹	六〇二	三〇低
砂糖	一二二	二低

期米 穩健裡에 漸高

前場少高 今朝는 當地薄弱 東京弱 大阪下落氣分으로 阪地初村三十一圓〇一錢인 五丁反落을 挿하고 當은 寄買不成中으로 場을開始한後 阪地〇七錢으로 限은 二十八圓二十一錢인 一丁反戾하三落하야 二十七錢까지 反撥하엿다가 阪地三十圓九十七錢으로 反落하루모양 八節十九錢으로 떠러젓지만 結局阪止一圓〇一錢을보고 二十七錢에 更强止場하다

後場續騰 後場은 四丁高인 二十八圓三十一錢에 始場後 三節四十二錢에 好勢買進이다가 五節三十七錢에 更强이엇다

仕手의强弱觀

今月에入한以來 各地의 商勢는 殺會後 小落을 告한後 三阪地는 三十一圓五十七錢의 當地는 二十八圓七十五錢 高價를 示하더니 朝鮮의 新米出廻의 例外旺盛과 日本內地의 天候恢復이 弱材化하야 阪仁共히 五六十丁의 反落을 告하엿다 그러나 低價를보인後에는 依然下갈狀態로 動亂反撥을 示할뿐하고도 各地의 頭尾으로 또한 伸悩하야 結局 韓伸難抑의 光景을 못하든中인데 主力仕手들의 强弱觀에 依하면 强氣側은 日朝鮮의 米作은 昭和五年以上의 豐作을 告하엿스므로 數量의 瓦落은 豫期할수잇스나 一般物價가 昨年同期보다 一割乃至一割五分의 騰貴를 示하엿스며 따라서 勞賃이二、三割이나 昂騰하엿슴으로 到底히 深入落은 期待할수업고 又는 日本內地의 米作은 一時 七千萬石의 樂觀說이 잇섯스나 第一回豫想은反하야 悲觀狀態로 漸來 秋日和의 不良으로 더욱 減收될이라는說도 업지아니하야 買方針을 擁하는 엇다고 主張하며 弱氣側은 昨今 日本內地는 一時滯留狀態이든 北陸地方의 早場米가 天候의 恢復과 運輸力의 解除로 依然 出廻旺盛하야 實勢의 威壓을 加하는모양이오 全販市場은 三十圓 以下에 팔지말라는 方針이몰보면 아직도 低落할 餘地가 尙多하믈 알수잇스며 言必稱 强氣側은 人氣와 物價高를 憑藉하고 잇스나 出廻期의 實勢壓迫의 一幕은 必至하는것이므로 어느時期까지 賣方針을 構하는것이 得意일것이라고 主張한다

朝取期米取組內容

	當限	中限	先限
◇賣方	[illegible]	[illegible]	[illegible]
◇買方	[illegible]	[illegible]	[illegible]

正米 依然續落 / 京城不變 米不勢

定期保合 正米도이에伴하야 不變相이나 取引은 小口必需품뿐이엇다 丸仁三等三〇、八〇 四等三〇、五〇 一等白米一二、四〇

仁川下落 產地漲緊關係가있서 低價賣物薄落하나 地場米側도 船腹不足으로 白米滯貨가만하서 買傍觀이오 下落現狀이다 發良三等三〇、八〇 四等三〇、五〇 銀坊主三等三一、〇〇 四等三〇、七〇 多摩錦三等三一、四〇 四等三一、一〇 一等白米四一、四〇

釜山弄落 賣物漸增이더다 阪地期近低落하야 市場人氣急히 惡化하고 市勢도 한錢低로 弄落이엇다 發良三等三一、五〇 四等三一、三〇 一等白米一二、三〇

大邱續落 前日出廻急增豫想으로 急崩落을演한後이라 今朝依然先低氣旺盛으로 一般買氣更無하고 低價待로 傍觀하는 現狀이다 發良三等三〇、〇〇 四等二九、八〇 一等白米一二、六五

群山不牙 出廻九輛、頭上輸天으로 出廻가念慮되나 內地의買氣薄을告하는때이라 地場의 人氣도 不落이엇다 銀坊主三〇、二〇 四等三〇、〇〇 一等白米一三、一五

木浦下放 正米事情은 前日과大差가업스나 今朝定期頭重파 出廻順調로 相場二十錢低의 下放이엇다 銀坊主三等三〇、二〇 四等三〇、〇〇 一等白米一三、四五

海外經濟（十二日）
[illegible]

銀行券（十二日）
[illegible]

手形交換·金利
◆京城手形交換高 [illegible]
◆東京金利 [illegible]
◆大阪金利 [illegible]

金銀價
◆京城市中金銀價 [illegible]
◆東京金銀價 [illegible]
◆金買入價 [illegible]

對外爲替
米百圓에 二八弗一六分二 [illegible]

正米
◆京城正米 [illegible]
◆仁川正米 [illegible]
◆大阪正米標準價 [illegible]

正租
[illegible]

雜穀
◆京城雜穀 [illegible]
◆仁川雜穀 [illegible]

綿絲布
◆京城綿絲布市勢 [illegible]

滿洲商況
◆大連特產市勢 [illegible]

豆油粕·麥粉
◆阪神豆粕 [illegible]
◆阪神豆油 [illegible]
◆日本麥粉市勢 [illegible]

株式
◆朝取短期 [illegible]
◆東京短期 [illegible]
◆大阪短期 [illegible]
◆東京現株 [illegible]
◆朝取短期賣買高 [illegible]
◆大阪長期 [illegible]
◆大阪短期取組 [illegible]
◆東京短期取組 [illegible]

期米
◆朝取期米 [illegible]
◆朝取期米賣買高 [illegible]
◆大邱期米 [illegible]
◆釜山期米 [illegible]
◆木浦期米 [illegible]
◆群山期米 [illegible]
◆東京期米 [illegible]
◆大阪期米 [illegible]
◆大阪期米取組 [illegible]

京城物價（十三日）
[illegible]

砂糖
◆大阪砂糖 [illegible]
◆東京砂糖 [illegible]

生絲
◆橫濱生糸 [illegible]

人絹
◆各地人絹 [illegible]

棉花
◆大阪棉花 [illegible]

綿絲
◆大阪綿絲 [illegible]

◆日本各地期米 [illegible]

朝取 金益證券 京城府黃金町二

趙後鎬取引店 仁川海岸町三丁目

期米 吉村榮左工門商店 仁川本町